京城日報　夕刊
京城府太平通一丁目三十一番地　發行所 京城日報社

第二次生擴計畫を樹立
軍備諸計畫遂行に萬全
わが基本國力に飛躍的伸張

【東京支社電話】明年度豫算は軍需品の輸送をほと絲り無修正辨決の情勢にあるが、右は大陸策の根幹をなす軍事費ことに陸海軍の軍需充實計畫に關する條項は今後數ヶ年に亘る繼續費でありたかんづく陸軍の充實計畫は昭和十二年度から實施されてゐるので、この計畫に對しさらに新しき計畫を加へたもので明年度以降には特にその頭を出してゐるに過ぎないが、明後年以後にはこれ等の軍需充實費は漸次膨太りをなすものと見られてゐる、しかして將來に屬るこの尨大なる軍備諸計畫を遂行すべき我生産能力は更に一層の擴充をなす必要に迫られてをり、ここに政府は昭和十三年度以來實施されてゐる生産力擴充四ケ年計畫の後に來るべき第二次生産力擴充計畫を樹立し、以つて軍備擴充の基礎的條件を確立すると共に、併せて重要物資の海外依存關係を離脱するとになつた、右第二次生産力擴充計畫は企畫院を中心に立案されるが、右計畫年度は五ケ年とする說が有力である、第一次計畫の經驗を活用して一層實際に卽した計畫を樹立されるものと見られるが該計畫により我基本國力は眞に飛躍的伸張を告げるものとして頗る注目されてゐる

對滿諸機構を統一
對滿事務局を拓務省に合併
拓相意向を明かにす

【東京電話】新秩序の建設に對應して國內體制の整備が必要とされてゐる折柄、十九日の衆議院豫算第一分科會(外務、拓務)席上田原春次氏(社大)から拓務局、對滿事務局、興亞院など對滿機關の統一について質問したるに對し、小磯拓相は左の如く對滿事務局は拓務省に合併する意思あることを明かにした

小磯拓相(速記) 對滿事務局は現在の情勢では不均衡のものと考へ、近い將來において拓務省に合流するものと思ふ、興亞院は事變について生れたものであるから事變處理に伴つて當然考慮さるべきであると考へる、日本の對滿機構に改善の必要なきやとの問題については私共は滿洲事件當といふものが割切られないに拘らずかくの如き大關者現在たる現狀に鑑み機構を改善したらよいではないかといふ考へをもつてをる、さやうな意味から關係方面と交涉を始めてゐるが御承知の通り我が對滿機構の改善については在滿司令官といふものが介在してをる、さういふ關係において今これを改善するといふことになると各方面に相當の改正を加へてゆかねばならぬ點もあるので早急なる進捗はちよつと求め難いかも知れぬが、何れにせよ田原氏のお說の如く改正して然るべきものと確信してゐる

定例閣議

【東京電話】廿日の定例閣議は午前九時四十分開催、まづ島田農相から政治問題化せる米穀配給問題に關する八日付馬場米穀組合頭との會見顛末を報告詳細說明し所管當局としては事實の調査が完了せざる點あり法規解釋なども種々疑問を殘してゐるため可及的速かにこれらの諸點を明かにして適當な處置をとりたいと述べ、次いで木炭對策として目下山元にあるものを速かに出荷せしめる方策と共に明年度の增産計畫概要について說明、次いで藤原商相から石炭の增産計畫につき說明をなし、これに對して畑陸相から「增産獎勵金額の點については研究の餘地があるが、右は當局の意向に副ふやう努力する」と述べ、次に、竹內企畫院總裁から物價委員會の設置問題に關して今日までの經過及び企畫院で作成せる物價原案を示し、各閣僚からこれに對する希望意見の開陳あり今後も研究を續け大體廿三日の定例閣議で成案を得ることとし、更に議會對策について種々意見の交換を遂げ午後零時十五分散會した

軍事參議官會議

【東京電話】陸軍では廿日午前十時から陸相官邸に非公式軍事參議官會議を開き、閑院參謀總長宮殿下を始め寺內、畑陸相、寺內、松井、吉田各軍事參議官、山田教育總監、武藤軍務局長出席、畑陸相から議會における各般の爭議狀況につき說明し、次いで武藤軍務局長から支那の政況並に新中央政權樹立の進捗その他諸般の問題につき說明午餐をともにしつつ種々懇談し午後二時散會した

廣西戰線から『敗敵猛射の○○部隊』=航空便

議會終了直後に
羅津廳新設を檢討
早急の實現期待さる

總督府の重大懸案たる羅津廳新設問題について大竹內務局長は廿日の定例局長會議で詳細經過を明かにしたが、特に小磯拓相は羅津廳設置問題の早急實現について盡力してをり、議會閉會後速かに樞密院の審議にかけるべく諸般の準備も順調に進行してをり從つて羅津廳新設問題は議會終了を俟つて本格的な檢討が行はれ、早急に實現を見るものと觀測され、その時期も極めて短期間內に實現新設の運びとなる模樣である

漸次ス・フ全廢方針
加藤次官の答辯注目

【東京電話】ス・フの脆弱性に對する世論の囂々たる折柄、十九日衆議院豫算第七分科會(商工省)で小畑虎之助氏(民政)がス・フなど代用品の不經濟性を衝いたのに對し加藤商工政務次官は特殊纖維品の設備を擴大し、漸次ス・フ全廢に進みたい意向である旨答辯し頗る注目を惹いた、加藤政務次官答辯要旨左の如し

代用品の使用が却つて外貨獲得を增加するといふことは全く不合理である、ス・フは弱いとの世評が宜しいので大臣の內意によつて私はス・フ問題の調査を進めてゐる、國際貸借關係が許すならば漸次全廢へ進むべきものと思ふ、十四年度の棉花輸入は廿四億平方碼、四億七千萬圓で第三國への綿製品輸出は六億一千萬圓であるが差引一億五千萬圓の外貨を稼いでゐる、しかもこれは軍需用綿製品その他特殊部を供給してなほ稼いだ高である、この第三國の輸出は前年に比べると四千萬圓の增加である、本年は更に五、六千萬圓の增加を期待してよいと思ふ、かやうな實情であるからこの際綿花の輸入を增加しこれをス・フ混紡に向けることは容易であり國民生活上にもどれだけ有益か判らない、今ス・フ三割を混紡するとせば綿花を一千五六百萬圓輸入すれば足りると思ふ、かやうにして漸次綿花の輸入を增加すればス・フ三割混紡は可能で、綿七割ならば殆んど純綿に變らない丈夫さである

加藤政務次官はこれは一私見なりと語つてゐるが分科會席上の答辯であり藤原商相の諒解もある模樣で、同政務次官の答辯は商工當局の今後のス・フ對策の方向を示唆するものとして重視されてゐる

旱害豫算通る(大竹內務局長報告)

たる羅津廳問題に關し別項の如く說明、旱害對策豫算については十四年度分一千六百三十五萬圓が衆議院を通過、目下貴族院に審議中であり、十五年度分九百八十八萬圓も既に議會に提出濟みである、兩年度にわたる旱害對策豫算總額はこれによつて罹災民救濟工事費七千九百六十二萬圓となり、このうち勞銀は四千六百六十五萬圓に上り其他種苗費、肥料、救濟補助費等で兩年度にわたる補助額は四千四百萬圓になる見込である、次に內地勞働力を補充するために半島から供出した勞働者は昨年十二月まで一萬九千人に及んでゐるが、各地とも非常に好評であり、更に後續補給方を要望してゐる、半島人勞働者の斡旋については最近內地各府縣に新設されつつある協和會が大いに盡力してゐた、なほ前記一萬九千人のうち逃亡した者四百廿九人、病氣其他で送還になつた者百八十人になつてをり、かやうな例外もあるにはあるが現在までの處、概して良好な成績を收めてゐる、勞働者の能率についても北九州方面の如く半島に理解ある地方では非常に好望視され、むしろ內地人勞働者より能率がよいとされ、これに反し北海道方面で初めて配置された東北、北海道方面では內地人より稍劣るといはれてゐる、なほ內地側から半島人勞働者に對する要望點を要約すると(一)人選に充分注意すること(二)努めて國

議會長局例定

總督府定例局長會議は廿日午前九時半から第三會議室で南總督臨席のもとに各局部長、關係課長出席左記の如き所管事項の報告を行つて同十一時終了した

◇大竹內務局長　東上の主要々務

獨潜水艦活躍

【ベルリン十九日同盟】獨軍總司令部十九日公表=西部戰線においては局部的に偵察部隊の活動ありしのみで變化なし、海上においては我が潜水艦は各地において敵護送船隊四隊に猛攻擊を加へた、右の內三護送船隊の汽船計三隻はために擊沈され第四護送船隊の護衛水雷艇一隻も又遂に沈沒するに至つた

歐洲戰局に大變化か
芬軍の抗戰力疑問視

【ニューヨーク十九日同盟】ソ芬紛爭に關する諸情報を綜合するに十五日頃からソ聯軍の攻勢でマンネルハイム第一線の最右翼が陥落されマンネルハイム線の最右翼ソンナにあるソ聯軍の先鋒部隊は芬蘭第二の大都會ヴイープリを距ること七キロ半に迫つてゐるといはれてゐるが、この七キロ半こそマンネルハイム線の本陣地をなすもので密林中に戰車壕、障碍、機關銃、重砲陣地などが五段構へに構築されてをり、ソ聯軍の進擊は多大の犧牲を要すると觀測されてゐるが、ここに集中されたソ聯軍は廿ケ師三、四十萬の兵力で、その中廿萬程が戰線中と傳へられる、芬蘭の兵力はその半分か三分の一と推せられてゐるが芬蘭軍司令部發表によると開戰以來ソ聯軍飛行機の損失數が四百十二台の中二月に入つてからの損失數は百十七に上るといはれ、たとへその數字が多過ぎるとしても二月に入つてからのソ聯軍の活動を旺に物語る譯である、これに對する芬蘭軍の守備は人力不足が既に論議されてゐるため廿歲から四十歲までの男子の中既に徵集で兵役完了になつた者を再徵集して服役させるなど最後まで抵抗する決意の程は窺然たるものがある、爾から頭の戰頭のためスキー部隊を自轉車部隊に早變りさせることとなり全國に亙り自轉車の徵發を手配したことは右決意の一の現はれとして察せられてゐる、そこで今後の準備が果して奏まで續くかどうかは頗る疑問視する向多くこの戰局の展開と共に四、五月頃には歐洲の全戰線に一大變化が豫想される

芬軍大勝を公表
ソ聯軍十八師を殲滅

【ヘルシンキ十九日同盟】フィンランド軍司令部發表=フィンランド軍は十九日ラドガ湖北方地區に於て稀に見る大勝を收めた、卽ち芬軍はラドガ湖北方シスキヤルヴィ附近の重要地點に包圍したソ聯軍を擊退ソ聯軍第十八師を完全に包圍殲滅した、右戰鬪で死者總計一萬八千を算しわが軍の捕獲したものもまた多數に上り、なほタンク二十台、小銃卅六、戰車十七台、自動車輛廿五、その他の車輛二百台、野戰調理所廿二を鹵獲した、一方カレリア地峽戰線においては戰車は各所に亙りフィンランド軍全陣地の攻擊を續けてゐるがフィンランド軍はこれに大打擊を加へ、タンク六台を鹵獲、敵を擊退した、なほ十八日フィンランド各市の爆擊に參加した敵飛行機は開戰以來初めての數に上つた

ソ聯軍芬蘭灣岸に到着

【モスコー十八日同盟】レニングラード軍管區司令部十八日發表=カレリヤ地峽におけるソ聯軍の攻擊は着々有利に展開しつつあり、ソ聯軍は續々進擊を續けてゐる、ソ聯軍は要衝地點ビコルケン島北方芬蘭灣岸に到着した

米政府日本製品の積荷調查

【ワシントン十五日同盟】日米通商條約失效以來二個月を經過したがアメリカ海運委員會はアメリカ合衆國で日本船によつて積送された積荷について調査を行ひつつあり、斯樣に相當の資料を蒐集してゐる模樣で、將來日米新通商條約に對し公聽會が開かれる場合に有力な參考資料として注目されるものと見られてゐる

"危險なり對日禁輸"
ナイ米上院議員說く

【ワシントン十九日同盟】アメリカ政府部內の強硬派の急先鋒ナイ上院議員(共和黨)は十九日午後新聞記者團との會見で對日禁輸は結局アメリカを戰爭に導くものであると左の如く冷靜なる意見を述べ識者の注目を惹いた

アメリカは今や政府當局の無能の結果一步々々と戰爭に近付きつつあり若し對日禁輸を實施すれば必ずや日本の報復を招來するのみである、もしも禁輸手段が有效であり日本の對支侵略を阻止し得るならば何故に極東においてわが中立法を發動し禁輸を實行しないのか、しかかる手段は支那に害所を與へることは必定だがされと同時に日本も苦しむだらう、結論として予は中立法の武器禁輸條項を再び復活することが肝要であると信ずる

諸に理解あるを……(二)內地の習慣風俗に馴染ましめる見地から事前に訓練を施されたい、といふにあつた最後に貧窮從事生活者の家族手當問題について說明、目下實施案の細目について內務局で審議中である

◇宮本法務局長　氏の制度について法令の周知徹底を圖るべく目下講演、座談會その他適當な方策に就て研究準備を進めてゐる

◇大島鐵道局長(山田鐵道局長代理)　鐵道從業員のうち中堅從事員の精神訓練方策について具體案を提示

◇山田農商局長　廿日から三日間全鮮分室局係長會議を開催する、又先般の南鮮旱害に依る被害、重信支那の故障も十六日全部復舊した

◇湯村農林局長　滿洲の輸入價格問題について說明、滿洲國側と折衝中である

赤外線

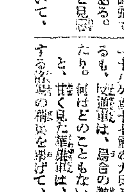

【寫眞は鹽原學務局長】

鹽原學務局長はスッかり專門家に……た鹽原局長もダンく陽に練れるにつれて委員會のコツが分つてきたと見えこのごろの答辯振りは堂に入つたもの、獨特の方であるから「説明をぶ……もまけてや……さへすれば議員諸氏も納得して……くれるやうだ」といふのが局長の答辯……するのが面白くてたまらないと見え大隈……「委員會はまだ開かれんかネ」と開會を待ちかねての張切り方

南總督あす西鮮視察へ

南總督は豫て懸案の西鮮地方視察のため平南、黃海道各地の現地視察を見合せてゐた南總督は廿一日午前八時京城驛發近藤秘書官、鹽原學務局長……を隨へ、平壤、海州、沙里院等平南、黃海兩道を巡視し、廿三日午後六時三十八分京城驛着歸城の豫定

文部辭令

【東京電話】
正三位勳二等　林　桂一
正三位勳一等　大平　得三
帝國大學令第十三條により名譽教授の名稱を授く

―人―

◇金子隆三氏(京城東京駐在理事)廿一日午後二時三十分發離城
◇松井彥治郎氏(京城大阪駐在理事)廿一日朝九時發東城通中南鮮視察の豫定

時の錄音

南總督のいはゆる「內鮮一體」「皇國臣民化」――數次に亘つて拓相により議會に說明する。
×
時の爲政者によつて變る政策にあらざることを銘記せよ。
×
鮮相、新政權成立を特に援支の說あり。喜哉といふべし。
×
伊藤公、陸奧の昔は知らず、近來の政黨內閣は內閣に眠り、國士を出づることを考へず。
×
それで何の大陸政策ぞ、何の新東亞建設ぞ。今度こそは、眞に使命のために實現せよ。
×
東亞に對する眞の國家觀念もあるべきこと。世界も注目、帝國憲法と共にこれを承認せん。
×
寒さ呼ぶ廢氣に衞生第一。

本日夕刊四頁

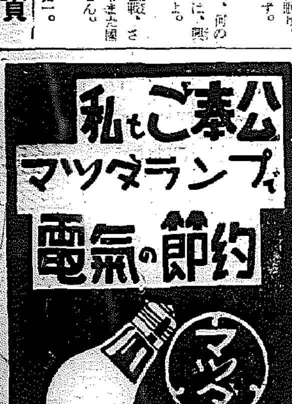

三國志 (140)

(出廬の卷)　吉川英治 作　矢野橋村 畫

關羽一杯の酒 (三)

玄德に誘ねられて、公孫瓚は、自分のうしろをちよつと振向いて
『あ、この者ですか』
と、それを機に、一堂の諸將へも、改めて紹介した。
『これは遼西令支の生れで、その劉趙雲子龍といつてつい先頃まで袁紹の部下であつたが、……』
『――どうかよろしく』
趙雲は、眼をみはつて、
『オ、では貴方が、黃巾の亂の頃、涿郡の野や頴川地方にあつて名を鳴らした無名の義軍を率ゐた人か』
『さうです』
『道理で――どこかで見たことがあるやうな氣がしてゐたが。……さうく潁川の合戰で、賊を驛野につつんで擊打ちした時、陣頭でちよつと會釋を交した事がある。だいぶ前になるので、とんと見忘れてゐた』
袁紹も、初めて疑ひを解いて、

不しつけな質問をした不禮を詫び『賊盗村に名族ありとはかねぐ耳にしてゐた。その玄德どのとあれば、袁紹の宗親でもある。誰か、席を與へ給へ』
と、云つた。
一將軍が、坐を讓つて、
『おかけなさい』
と、すすめると、玄德は初めて口をひらいて、
『いやいや、私は將軍方とは比較にならない小微の者です。身分がちがひます。どうして諸公と肩を並べるなどのことができませう。これで結構です』
と、固く辭退し、そのまま公孫瓚のうしろに佇立してゐた。袁紹は、かぶりを振つて、
『御遠慮には及ぶまい。何も無位の者に爵を上げようと云つたの

ではなく、御邊の祖先は漢の宗親であり、國のため功勞もあつた事だから、それに對して敬意を表したわけだ。遠慮なく席に着かれるがよい』
公孫瓚も、共にいつた。
『折角の御好意だから、腰かけたがよからう』
諸將軍も、又すすめるので、
『――では』
と、玄德は、席上の一同へ、會釋をしたうえ、初めて一つの席に着いた。
で、關羽と張飛のふたりは、步いて、改めて玄德の背後に佇立してゐた。
――暫しも。
曉天に始まつて、すでに午過ぎにわたる大戰は、いよく酣であつた。
先頭からの捷報に接つて、十八ケ國十七鎭の大兵と諸將は、戰況を聞くも、敗退軍は、爲合の勢とみえたり。何はどのこともないぞ」と、甘く見た袁紹軍は、その陣營を固くすることもなく……

一陣な鼓をならし、勢に乘つて汜水關の守りを出たもので あつた。そしてすでに數十里を風が木の葉を掃くごとく破竹し、鼓は雲にひびき、旗の勢は山河を捲くるがし、早くも、ここ諸侯の前衞部隊たる本陣の間近まで迫つて來たらしくある。
『味方の二陣は、退いて、壞滅されました』
『三陣も!』
『殘念。中軍も亂され、危く見えます』
續々の戰報である。
そして、敵の華雄軍は、長い竿の先に、孫堅の紅い盔をさしあげ、罵詈惡口をついて、大河の如くこれへ押寄せてくる――といふ傳令のことばだつた。

三種重寶附錄つき特價六十錢(送料六錢)

世界一流の家庭雜誌
主婦之友 三月充實號

春の婦人子供服と
新型毛絲編物の作方集

編直し繰廻しの新工夫と秘訣を殘らず發表!

毛絲不足の惱みは加はるばかりです。服地の拂底と品質の下落は申すに及びません。唯一の對策はこの「主婦之友」の新工夫を生かして頂くことです。これさへあれば、流行おくれの編物や洋服が、ごく簡單に、最新型に生れ變ります。特に毛絲編物の再生法は、殘り絲、古絲、スフ絲の利用法や配色を、色刷の圖解入で親切に說明。先生は一流を網羅!

これ一冊でも數圓の値打!

▲赤ちやん物新型特選……
▲男女兒物の新型特選……
▲女學生向の新型特選……
▲若婦人向の新型特選……
▲服飾手藝品新型特選……
至急御申込み!今すぐ書店へ御豫約お申込み下さい。

京城地方 廿二日頃到着

東京・神田・駿河台　主婦之友社(振替東京一八〇)

第二附錄
おすしとサンドヰッチの作方

お辨當にピクニックに雛祭りに何より美味しい!何より簡單!胚芽米や七分搗米や代用バターで大人も子供も大喜びのおすしやサンドヰッチが經濟的に作れる大重寶附錄です。

讀切
豐太閤夫人　吉川英治

いよく油の乘りきつた巨匠の「大楠公夫人」に次ぐ日本名婦傳第二篇!大阪落城の悲さへもが眼を厚うして終生尊敬した秀吉夫人とはどんな女性か。總理家は流麗の史筆に現く太閤記!

上田廣と曹軍大嶽康子 看護婦對談會

名作「建設戰記」の著者と「病院船」の著者とが愛國の情熱を傾けて語る感激と熱淚の對談會!

傷兵の處女妻となつた山口軍曹夫人の手記

下半身不隨の「火線を征く」の著者に嫁いだ白衣の天使が良人に殉死をさへ誓ふ眞實一路の手記

支那人と結婚した日本婦人の現地座談會

支那人との結婚が再び時局の課題として論じられてゐる折柄北京で開いた赤裸々な打明け座談會

李香蘭と轟夕起子の對談會

これは日滿親善名コンビ。あくまで明朗な兩スターが生活を語り希望を語る愉しい友情對談會!

銃後婦人の意氣高し（婦人報國精神強調週間實施）

國母陛下の御誕生日たる三月六日の地久節を迎へるに當り愛國婦人會朝鮮本部、同各道支部、同府郡島分會では精動聯盟後援の下に來る三月四日から十日にかけ全鮮的に婦人報國精神强調週間を實施することになり、先般來週間行事打合中のところ、廿日次の如く決定、大いに銃後婦人の意氣を示すことになつた

盛り澤山のプロ 六日、日の丸大行進 地久節前後・週間行事

三月四日から十日にかけ行はれる週間行事は三月四、五兩日を生活刷新消費節約の日、六日地久節は奉祝の日とし婦人報國祭式典を擧行、式の前後銃後女性だけの日の丸行進を行ひ、その他母の日會、時局講演會、映畫會、軍人遺家族慰安會などを行ふ、また七、八兩日は愛國貯金の日として愛國貯金組合の結成につとめ、九、十兩日は軍人慰問日として出征兵士家族訪問、陸海軍病院及び療養所傷病兵、人たちを慰問、その他第一線將兵への慰問品、慰問文を發送することになつた

チオラマ懸賞の當選者氏名

總督府の二千六百年記念展覽會は十六日終了したが、入場者の樂しみだつたチオラマ懸賞問題に對する投票者は八千八百三名で正解者が四千四百十七名であつた、抽籤の結果左記十名が當選と決定、總督府では二十日それぞれ賞品を送附した

金鐘申（京城府蓮池町三六ノ一五）吳正根（同新堂町一三〇ノ四九）趙萬植（同元町三丁目遞信吏員養成所）四元俊夫（同古市町一四）宋彩鎬（同臥龍町七六）相爪節子（同）北米倉町九七）朴商弼（同嘉會町一〇七の四六）黑川美彌（同京城師範寄宿舍內）長谷川美香（同光熙町一ノ六三）孫勝鎬（元町四丁目六四）

青訓學科査閲

昭和十四年度の京畿道管下公私立青年訓練所學科査閲は左記の通り施行することになつた

▲二月二十二日（木）仁川、開城、水原、安城、臨津各青訓所
▲二月二十四日（土）京城、龍山、光化門、東大門、西大門、京城三越、京城三中井、京城丁子屋、東洋紡績京城工場各青訓所
▲査閲官 道學務課長、道視學官、道視學
▲査閲學科 修身公民科、普通學科、職業科
▲査閲方法 筆答査問

放火の責任 生徒に虐められた十八娘の犯行 釜山の蓬萊校火災事件解決

【釜山電話】十八日午後一時出火した府內瀛州町蓬萊小學校の火災事件につき釜山署では當時の事情から斷然放火と睨み、出火當時逃げ延びたが5校外に逃れ出たといふ學校附近居住の[illegible]府內瀛州町七四四前朝鮮方無職鄭南伊（一八）を重要容疑者として取調べを進めてゐたが、遂に十九日午後六時半に至り自供するに至りこゝに犯人檢擧の運びをあげた

十八歳の少女鄭が何故かゝる犯行をなしたか？鄭は生來少しく白痴であるため常に同校生徒にいじめられてゐたのを恨みに思つてゐたところ事件前日の十七日土曜日またま同校生徒に『氣狂ひが來た・馬鹿が來た』と囃されたので『よしそれなら學校に火をつけて困らせてやる』と復讐の念に燃え、遂に十九日新聞紙と木片とマッチとを持つて窓から校舍內に忍び込み、二階三年二組の教室に放火したものである、なほ十七日夜の西面（？）所の放火事件は鄭に關係はないらしく、釜山署

自轉車泥

京城瀛州通三ノ一六中央市場內工事場清水組人夫李鐘守（二二）＝假名＝は、十七日午後七時半ごろ同市場構內山田照一さんの店先に置いた自轉車一台（時價七十圓）を竊取、瀛州通二ノ一七一自轉車屋某方へ六圓四十錢で賣つたことがばれ、十九日西大門署員に取押へられた

社長氣取りで…… 給仕さ小使、小切手濫發

京城府竹添町一ノ四一東洋商事小使朴龍萬（二〇）は同商仕給仕金（？）吳（一七）＝假名＝と共謀して去る廿八日午後十時ごろ事務所に入り社長高世衛氏の印鑑と小切手帳を盜み出し前後六回に亙り金一千九十圓を竹添町一漢城銀行西大門支店から詐出して費つたことが判り、十九日西大門署で取押へられたが朴は既に三百圓を所持してゐた、では これについても餘罪を追及に努めてゐる、また北川署長は本事件解決のため奮鬪犯人檢擧に努めた刑事一同にそれぞれ金一封の特賞を與へた

お米の心配解消へ 道で食糧現在高申告令

昨年度未曾有の旱害に見舞はれた京畿道ではこの端境期を克服、十月の端境期までを圓滑に通り過ぎようと、または將來食糧問題の基本計劃樹立に必要のため廿日甘蔗京畿道知事は道令第四號をもつて京城、仁川、開城府內に居住する者の所有、または占有する米及び雜穀などの食糧につき昭和十五年二月廿八日正午の現在高を三月一日までに各々その府尹に申告して貰ふことになつた

現下の情勢は食糧の需給を圓滑に些かの不安も無いやうにしなければならぬ事態に立到つてゐるが、京畿道は京城のやうな大消費地を有する關係から食糧の手當及び配給については非常なる苦心と努力を拂つてゐるが、道內の供出は勿論、道外からの搬入及び一方滿洲、內地からの雜穀買付も着々進捗してゐるので消費者にこの際徹底的節米を要望、この點から今度道令で三府內の食糧現在高を調査することになつたもので、この際直ちに

府民の協力要望

【寫眞＝甘蔗道知事】

右に就いて甘蔗京畿道知事は語る 今度の道令は民間にある米を買上げるとか取締るとかいふことではなく、春窮期を突破するため、また將來の基本計劃を樹立する上において必要缺くべからざるものであると思つてやるのである、期間などがあるがこれは府民が良心的に協力して貰ひたいためなのです、いはゞ米の國勢調査です、府民は是非現在の食糧問題に心を致されて調査班などは眞ツ先に立つて活動して貰ひたいと思つてゐます

食糧現在高申告令

第一條 京城府、仁川府又は開城府に居住する者はその府內に於て所有または占有する食糧の昭和十五年二月廿八日正午現在高を別紙樣式に依り三月一日までに當該府尹に申告すべし

第二條 前條の規定に依る申告を怠り又は虛僞の申告を爲す者は拘留または百圓以下の罰金若くは科料に處す

附 則

本令は發布の日より之を施行す

店員雲隱れ

京城府樓町一ノ七錦旭君方店員金基順君（一九）は十九日午後五時ごろ東大門市場へ行くといつて出たまゝ歸らず西大門署へ搜査願ひ

稼ぐ一歩前にチンピラ捕る

京北路城邑內里五七ノ三無職鄭貞里（一七）同郡德山面新興里無職吳國煥（一七）の兩人は廿日午前零時頃京城黃金町一九ノ一某ガラス店に侵入せんとするところを東大門署で逮捕取調べの結果、兩人は十九日午前三時ごろ新設町一三五ノ四賀榮商安承恩氏方の勝手口を破つて各種賣藥、ラヂオ、懷中時計一個、靴一足などを盜んだ泥棒と判明

蒲團や飴をその儘頂戴

京城府寺大方町二三〇人夫金元俊（二九）（假名）は去る十二日午後三時ごろ京城驛で貴族道觀察部觀等町梅花里第（？）さんから蒲團一包、林檎三箱、朝鮮飴五斤（合計卅三圓）を府內城北町一七五ノ二兩李俊氏方へ運搬を頼まれたのを奇貨としてこれを橫領・東大門市場に賣飛ばしたことが判り十九日龍山署に逮捕された

忌明寄附

總督府行刑課長大野憲光氏は故令孃の忌明に際し金一封を京城救護會に寄附した

京城地方【今晩】西の風晴【明日】同じ
仁川地方【今晩】北西の風晴少し寒くなる【明日】北西の風晴一時曇少し寒くなる
京城溫度（十九日）最高七度六最低零下二度九、今朝最低零下三度五正午零下零度四

奧樣方に朗報！ 姿消すスフ入り 先づ純綿の脫脂綿登場

【東京支社電話】銃後の家庭に脫脂綿ほど不便なものはない、といふ家庭の惱みに商工省ではこの程企畫院の同意を得て脫脂綿の配給を三月上旬に實行を繰り大急ぎで日本脫脂綿工業組合に下知につくらせるから面白い脫脂綿が市場に現れるのも近いことだらうと脫脂綿の吹聽である

この綿花の一部を除いて朝鮮、樺太、北海道東北凶作地方の人々が搬る繰入れ用の綿を作り、又赤ちやんの肌着、腹帶、ガーゼ、人夫の腹帶、手拭、タオル等もこれまでは時節柄とは離れて殆ど綿の入らぬスフが多かつたが、これ等のためにも今年は相當量の外國綿花を輸入、小學生の制服等もなるたけ純綿品に加へて丈夫な學服を着せて上げたいと十五年度物動計畫につき目下企畫院と交渉を進めてゐる

企畫院の方でうんといへばせめて一年に凡そ二百二十萬人生れる赤ちやんの肌着類は純綿物を提供したい、その他のものも綿三分二にスフ三分一の混紡は殆んど純綿物と變らない程度にしたいといつてゐる

創氏の趣旨を徹底 外地や大陸へ＝法務局で準備

總督府では創氏制度の趣旨徹底を圖るため目下協和會、興亞會等を通じ各地で手段を講じてゐるが、遠く外地、滿洲、北支、中支方面の半島同胞にもこれが趣旨を徹底せしめることになり、近く中國參事、法務局事務官をこれらの地方に派遣、氏制度創設の旨の徹底を期へることになり目下法務局で準備中である

京慶線一部營業開始

三月一日から京慶南部線（北永友間）が營業開始し、四月一日から京慶北部線（清凉里、楊州間五十五）が營業を開始する、これで南部は榮州、安東間、北部は東京城、楊州間がそれぞれ延長された

晴れの遺族京城に參集

靖國神社臨時大祭に參列する遺家族のうち朝鮮關係の遺家族については旅費一切を政府で支出することになつてゐるが、朝鮮からの遺家族參拜者は今のところ八名であり、このうち一名は半島人軍屬の遺家族であるが、總督府ではこれら靖國神社參拜遺家族を近く京城に集め團體で參拜せしめることになつてゐる

關釜間輸送對策協議會延期

【釜山電話】來る廿七、八の兩日山口市湯田溫泉において開催の豫定であつた關釜連絡輸送對策協議會は山口縣當局の都合により三月五、六の兩日に延期された

廣まる〝狹き門〟へ 新設中學女學、生徒募集

京畿道で新年度新設の中學は開中を假校舍として二百名、女學校は鍾路小學校を假校舍として百五十名、職業學校は（？）川大伊小學校を假校舍として機械科八十名、冶金科四十名をそれぞれ募集することになつた 入學願書は三月十二日から受付け、二十一日締切り、入學試驗は三月二十七日から數日間各假校舍で執行、開校は四月中旬となる見込みである

松月町の火事

廿日午後一時ごろ京城松月町一四〇古物商韓殷殖さん方から發火、同家を全燒、隣家の申俊富さん方を半燒して四十分後鎭火した、原因は韓さんの長女と長男二人が室の中で火遊びをしたため、損害は一千百圓

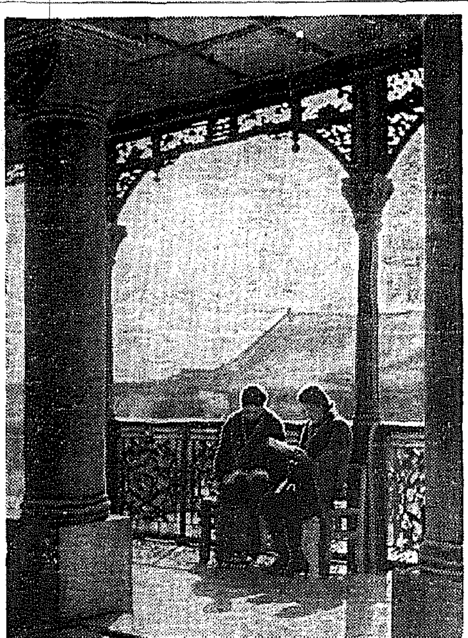

陽射しに

風にはまだしんがあつて冷めたいのだが、うらくとした陽射しを浴びながら散步してゐると、すつかり春の氣配の中に溶けこんでしまふ、やはらかく水氣をおびた芝生、その匂ふに程くなつた身體がのうくともの憂ひ、樹木に來て鳴る鶴かな小鳥の聲にも、春の惱みが誘かすんだ空、オーヴァーをぬいで輕くなつてゐるのだ【廿日德壽宮所見】

不動の軍人精神で 時局軌道突進 鐵道從事員に軍隊訓練

從事員の精神鍛錬のため軍隊生活を行はせる計劃が目下鐵道局で進められてゐる——鐵道局では從事員の緊張と時局乘切りの精神總動員を徹底するため、近く中堅從事員を最寄りの軍隊に入隊せしめ軍隊訓練を行はせることになり第一回七百八十名を近く入隊せしめるが、入隊期間は四日乃至五日の短期で、既に朝鮮軍司令部とも諒解濟みである、右は鐵道局では大體年二回實施する豫定で種々準備を進めてゐる

車諸共盜む

木寺洞面錦里生れ金定石（二二）は十五日午前九時ごろ京城府阿峴町三五三德本商店から時價卅二圓の品物を積んで荷車を一台竊取して廿日龍山署に擧げられた

藥材を盜む

京畿道驪州郡西（？）面（？）里三六〇住所不定無職兵銀大（二七）は若いながら懲役についての經驗があつたところから惡心を起し、十九日午前零時ごろ水標町六六支那藥材販賣組合倉庫裏の鐵網を破つて侵入高價な鹿茸九百七圓を竊取、午後六時五十分府內長橋町一二〇藥材商李（？）方に賣却せんとして賣りに行つたことから足がつき、廿日午前本町署員に逮捕された、また犯人の自白で府內昌信町三五四藥材商金千年（？）は十九日まで犯人から鹿茸を十八斤、朝干十五斤等二百十三圓四十錢を藥材から贓物と知つて故買してゐたもので同人も直ちに逮捕された

人妻を賣る

京城府西觀町一八〇和泉（？）方金光徹（？）は昨年十一月忠北陰城の金龍根と結託、府內明倫町四ノ二三に居住してゐたが、夫金が鑛夫として出稼ぎ中を奇貨とし、明倫町一ノ三三無職崔（？）同巢鴨行商人金澤（？）が出張し、妻李頤振を新堂町三三八飲食店吳先玉方に六百圓で賣り、更に同居金の長女金永熙（？）の嫁よそほひ飲食店に八百圓で賣り飛ばし着服してゐたが、本町署員の探知するところとなり、十九日逮捕された

意氣に感動 志願兵應募者に餞別

東京市麴町區富士見町三ノ一村岡男（？）氏は去る一月三十一日視察のため平北寧邊郡寧邊邑から定期自動車で郡城から郡都方面に出向く途中、たまく寧邊郡龍山面出身の特別兵志願者二名が身體檢査のため郡廳に向ふ途中同車、話をしてゐるうちに二人の志願者が固い決心で志願兵を志望してゐる心意氣に感動して自分の氏名を秘し『これは些少ですが、今日の志願に要する費用の一部に使つて下さい』と金五圓宛を二人の志願者に贈り大いに激勵した、後でこの奇特の主が村岡氏といふことが判り感激の話題として傳へられてゐる

在仁中は公私共格別の御懇情を賜はり殊に出發に際しては御繁用中態々御見送りを辱うし難有奉深謝候先は不取敢乍略儀紙上御禮申述候 敬具
二月二十日 小川好一 同 小川まつ

巷の狂躁曲

春風狂詩行進曲

☆京城府漢江通一六の五三頭山良夫さん長男良光君（一七）＝西氷庫驛員＝は映動しては遊び歩くので十九日長男さんが叱つた處、怒つて家出した、龍山署で搜査中

☆京城新村町二一朴彼陵さんの母李明洙（？）は十九日午後三時ごろ大酒飲んだ擧句〃世の中が面白くない〃と阿片をのんで自殺を圖つたが家人に發見され一命は取り止めるらしい

☆これはスリをシテやつた話＝京城鍾路町魚行商人我孫數さんが廿日午前十時ごろ南大門市場內で魚仕入れ中我さんの上着ポケットから墨鵠財布をスリ取らうとする男を發見直ちに取押へた、このスリは全南麗光郡生れ住所不定前科五犯金敏洙（？）と判明、我さんは前にもスラれた經驗があり常日頃、金の入つてない見せ財布を上着ポケットに覗かせてスリを待つてゐたもの

行倒れ二件

▲十九日午後六時ごろ京畿道高陽郡（？）山里元（？）に卅二歲位の半島人男の行旅病死體があつた、西大門署で檢視したが身元不明 ▲十九日午後六時ごろ京畿道高陽郡神道面（？）里先の小川に五十歲位の半島人女の死體が浮上つてゐるのを通行人が發見、西大門署で檢視の結果これまた病死と判明したが身元不明

盛り返した貯蓄 悠々、目標三億圓を突破

內地の百億圓貯蓄運動に呼應して總督府では昭和十四年度の半島貯蓄目標額を三億圓と定め官民一體となつて、その達成に乘り出したが、過ぐる上半期の實績は辛うじて一億圓に達した程度で目標額の達成を危ませたところ、その後の三ケ月間即ち昨年十二月末現在の實績は非常な躍進を見せ、郵便貯金千百二十八萬九千圓、銀行預金一億二百六十一萬七千圓、金融組合五千十四萬二千圓、信託、保險、無盡二千二百六十九萬九千圓その他三千四百七十三萬六千圓合計二億二千六百八十七萬三千圓に達し、既に個人所有の有價證券が大體六千萬圓に達してゐることが推定され、個人所有を除いても三月末までには優に目標額たる三億圓を突破することが確實視されるに至つてゐる

ナチ婦人記者 元山から北鮮へ

東洋報告々のためナチの國から遙々と十七日入城したドイツ婦人記者ダグマー・オールセン孃は廿日京城出發、元山へ向つた、元山からは北鮮まはりで滿洲、北支、中支と皇軍の戰跡と興亞建設の實際を見て歸國する筈

亞國練習艦訪日

【東京電話】南米の友邦アルゼンチン經濟使節團が來朝して日亞親

新刊 ポケット會社要覽 昭和十五年版 便利な携帶會社一千餘、小型ながら利用價値滿點!! 定價一・二〇 送料九錢
新刊 ポケット會社職員錄 昭和十五年版 二千會社三萬人の人事を集録 小型 定價二・八〇 送料九錢
東京・麴町・霞ケ關 振替東京二九五七六 ダイヤモンド社

日本勸業證券株式會社 京城支店
京城府南大門通一丁目
電話本局四〇五四番・振替京城二九七番
國債を買ひませう 三分半利・百圓に付…賣値九八圓
貯蓄債券・勸業債券 賣買勉强＝有利取扱
證券擔保低利金融 印と證券で直ぐ出來ます
[illegible]

羽車ソース
朝鮮總代理店 丸吉商事株式會社

強 い身體は病氣を防ぐ、痛む眼病にはスマイルが効く
25錢 45錢
眼科藥 スマイル
東京 大阪 株式會社 玉置商店

生徒募集
一、人員 約百名
二、資格 年齡十八年以上二十五年以下ノ男子ニシテ中等學校卒業者及ビ之ト同等以上ノ學力アリト認ムル者
三、願書 昭和十五年三月二十日限
四、試驗 昭和十五年三月二十五日午後四時
五、入所式 昭和十五年四月一日午前九時
六、其ノ他詳細ハ本所ニ照會アレ
咸鏡南道鑛山技術員養成所

廣東の花賣娘 岡晴夫の哀歌調!
街から街へ 花賣娘風ノ
作詞 佐藤惣之助 作曲 上原げんと
キングレコード
上海の花賣娘

按摩で治らぬ肩凝りはリキシン「イマヅ」で治せ
按摩をするとか、鍼や灸で血の凝りを除いて疲勞や肩凝りならそれはよいが、疲勞でも肩凝りでも其の原因は深い所にあるので、それを除かねばならぬ。
この深い原因と云ふのは、血液が濁り血管が硬化して血の運行が惡い爲起るのです。これを捨てゝ置くと二三年或は數年後に恐しい腦溢血、中風に襲はれます。
有名な鍼灸術の本舖で完成した
リキシン「イマヅ」は全身の濁り血を淨化し、硬化した血管を軟げて血液の循環をよくします。從つて本劑を服用すれば肩凝りの原因が除かれるし、同時に耳鳴り、頭痛、のぼせ、目まひ、不眠、立くらみ、息切れ、便秘も治り、腦溢血が豫防できる。
リキシンは全國藥店に有るが大阪大仁の今津化學研究所へ申込めば新研究の血液淨化法が進呈される

ビクター 3 月新譜
建國ざくら 小唄勝太郎 波岡惣一郎
櫻おけさ 小唄勝太郎 鈴木正夫
銀冷器の歌
パスクの綺想曲 ハンガリー狂詩曲
さくら新世界
戰場さくら節 鈴木正夫
さらばアルゼンチン すゞらんの唄
希望の青空 マリネラの唄
建國舞踊 建國音頭
大陸の散步 男の目方
日暮らし峠 かまぼこ馬車
市丸小唄集 大政小政 上海小唄
春日井梅鶯 オツサンの挨拶 玉川勝太郎
風變りな店 ゲーセンス狙擊
三重奏曲 コルトー ティボー カザルス
イタリー綺想曲
ハンガリー幻想曲
ヴィオラとピアノのための奏鳴曲
金と銀 人生は愉し
オール・スター・バンド アルバム
アルゼンチン アルバム 豫約募集中!
美しきメロディ特輯!
HIS MASTER'S VOICE

續快男子 (4)

大島伯鶴 (演)　今村恒美 (畫)

意外な邂逅

滿洲牡丹江富岡樓の上等客室、床の間を後ろに贅の限の敷物を敷いて、丹前姿に打くつろぎ、ドツカリと大胡坐をかいてゐる偉丈夫。これが快男子仁禮半九郎で、この時は既に六十三歳の老人ではありますが、どういたしまして筋骨逞しく、血色艶やかに張切つてゐるところは、若い者も及ばない位、顔一面に髯が生えて胸に垂れた、髯が團扇みたいな顔。髯顔といふのはあるが、仁禮のは髯の中から顔が覗くんでゐるやうに見えます。宿の主人の按摩佐助が小腰を屈めて中へ入ると、

『ヤア按摩か、何しに來た』

『ヘエ、實は少々お願ひがあつてお邪魔に上りましたが…ア、實七さん、御遠慮なく此方に入んなさい。エ、先生、この人はこの牡丹江から一里程離れました所で、大きな農園を經營して居ります大島實七といふ人でございます……』

然し西郷先生と行動を共にして、官を辭して故山に歸り、西南戰爭となつたのぢやから、新政府に對しては困つても無位無官だが、大先生が戰爭の最中にも、氣に入らん一隊があるといはれた通り、[illegible]半十郎といふ中尉が悪い奴での。[illegible]の名を騙つて、良民を苦しめ最後には[illegible]に入つた、その時偶然にも我輩が、貴方の家へ泊つて居つた事があつたらう。知らずに入つたのも天罰ぢやつた。我輩は自分の身にかかつた難ひを晴らし、且つは世間の迷惑を除くため、追ひかけて行つて半十郎とその一黨を退治し、貴方の御親父が、奪はれた二千圓を取戻して渡せたが、ウーム、もうあれから四十年になるか。お互ひに老人になつた譯ぢや、ヤアそれやア實七さんぢやの』

と半九郎も、當時を思ひ出して感慨無量の體であります。[illegible]

『大島君、此方が仁禮半九郎殿と仰しやる先生だ、御挨拶を』

と紹介しました時に、大島實七、仁禮半九郎の顔をぢつと見て居りましたが、

『アッ、あなた〳〵、お名前を伺つて思ひ出しました、先生はモウお見忘れでございませうな』

『何ぢや仰々しい。ヘテナ、サアどなたぢやつたかなア』

『イヤ御道理でございます、お見忘れなさるのも御無理ではございません。あれは明治の十年でございますから、今を去ること二昔も三昔も前の昔になります。私は貴方に助けられた、お光といふ娘の兄で、鹿兒島縣囎唹郡大牧村の村長大島實左衛門の伜實七でございます。貴方がお光を助けて下すつてお泊りになつた晩、貴方の名を騙つた賊徒が押入り、それを貴方がお退治になつて、親父の取られた二千圓、お取戻し下すつたことを御記憶でございませうな』

いはれて思ひ出した半九郎、

『ア、さう〳〵、そんなことがあつたなア、あの時の伜さんか』

『ハイ私はあの當時、廿になつたばかりの小伜でございましたが、先生は血氣さかんの、軍人さんでゐらつしやいました』

『さうだ。あの時は僕が陸軍大尉、

『先生、ところで早速でございますが、今度又この實七さんが、先生にお助けを願はなければならない事が出來いたしました』

『ハヽア、又賊徒が入つたか』

『賊どころではございません、五萬圓とられるか、一粒種の可愛い娘を末なしにするかといふ瀬目でございます。それはこれ〳〵でございます』

と宿の主人から事情を話したので仁禮半九郎、元よりかういふことを聞いては聞き捨てに出來ない性分であります。

『ウーム、そりや怪しからんことぢやが、その脅迫狀といふのを持つとるかい』

『ヘエ、これに持參致しました』

『ドレ〳〵此方へ見せなさい』

受取つた半九郎が、しばらく脅迫狀の文句を睨んで居りましたが、やがて仁禮半九郎如何なる對策を考へ出しましたか。

朝鮮汽船出帆廣告

一、釜山出帆
麗水行(急)毎日 午前十時 午後八時
馬山行(急行)毎日 午前九時五十分
木浦行各港寄港毎日 午後一時
元山行(急行)月廿回 午前九時
濟州島行 三日、八日、十七日、廿二日、廿五日
九龍浦行(毎日)夜半十二時

一、木浦出帆
濟州島行 毎日午前九時
釜山行各港寄港毎日午前十時

一、元山出帆
釜山行(急行)月十五回

美しいお肌に なりませう

◎肌アレをするわけ
◎それを防ぐには

寒いと何故お肌がアレるのかと申しますと、體内の熱氣を出來る丈外へ逃すまいとする體化の働きから、皮脂腺と云つて、お肌に脂肪を分泌する眼に見えない無數の孔が自然に收縮して小さくなるからです。つまり皮脂腺が收縮すると、それと一緒に脂肪の分泌が少くなり、その爲に角質層と云ふ私共のお肌の一番表皮を覆つて居る部分がシメリ氣を失つて、カサカサになり、おまけに、寒い風や、冷たい水に當つたりするものですからお肌がひどくアレる事になるのです。

一度アレ肌と癖が附いて了ふとなか〳〵なほりません。それ所か肌アレがこうずると、小ジワや、お顔の老衰の因になるのです。

お肌のお手入れが如何に必要であるかおわかりでせう。そして、お手入れとしては、お顔にいつも適度の脂肪分を與へておく事が一番良い方法である事もおわかりでせう。其の爲にクレームが必要になつて來ますし、又このクレームの良し悪しが、健康肌になるかならないかの重要なポイントになるのです。

ではどんなクレームが理想的なのかと申しますと、科學的に考へても、お肌の皮脂腺から分泌する脂肪と同じ樣な成分を含むクレームならいゝわけです。例へば其の上に、お肌の表面組織の新陳代謝作用を活潑にする成分と、生き〳〵とした健康色をあらはす爲に、お肌の表面の角質層と云ふ部分が美しく透いて見える樣にする美肌成分があれば理想的でせう。

こんな條件の揃つたクレームはさうザラにあるわけはありませんが、只茲に唯一つのレートクレームをお選びになると、御安心して間違ひありません。

冬化粧に 三ツの秘訣

(一)お化粧は絶對にストーヴや火鉢のそばでしない事。

それは、紅や白粉等が附けたそばから次から次と乾いて了ふ恐れがあるからです。こんな時は、[illegible]お化粧榮へが得られません。

(二)湯上り化粧は、水で一寸お顔を冷してからする事。

お湯上りの時は、毛孔や汗孔等が全部開いて居りますが、その上へすぐお化粧をすると、お化粧崩れがし、仕上りが斑らになる恐れへあります。こんな時、一寸お顔を水で冷し、毛孔等が適當に收縮して、元の狀態になつてからなさると大變上手に出來上ります。

(三)白粉をつけた後を輕くクレームで押へる事。

寒い時は、お化粧したお顔がカサ〳〵になつたり、白粉が浮いて見えたりするので、どちら樣でもお困りの事と思ひます。こんな時は、粉白粉下に最も良く合ふ良質のクレームをつける事が先ず肝要ですが、白粉をつけました後に、もう一ぺんクレームをつけますと、お化粧仕上りがしつとりと美しく落付き、如何にも白粉で上品に見えます。但この時は、クレームを薄くのばして、お顔をその手で輕くおさへる樣にしてつけるのが秘訣で、こすつたりすると、白粉や紅等がむらになりますから、くれ〳〵も御注意下さい。

尚お化粧は脫化粧が流行して居りますが、お顔に附けた時白粉の粒子がお顔に當る光線を吸收して、その爲に、鼻とか頬とかに雜點のある方でも少しも目立たず、小ジワも一際にかくされて、お顔が如何にも柔かく、ふつくらとした感じに見えると云ふ、素晴らしい粉白粉があります。これは世界で一番新しい光線吸收の粒子と申しまして、レート粉白粉があるのみです。日本が世界に誇る優秀品の一つ、現に世界市場にどん〳〵進出して居ります。

風邪をひかぬ工夫

風邪は萬病のもとゝ申しますが風邪をひいてから手當てに苦勞するよりは、風邪をひかぬ工夫することこそ賢明な策です。ビタミンが體内に飽和してゐると抵抗力が強くなり風邪をひきません。風邪や病氣の豫防に偉大な力を持つビオスポンを是非一度お試し下さい。

ビタミンADが體内に不足すると、身體の發育や榮養に障害を起して體質が低下し、齒や骨が冒されて弱くなり、全身の抵抗力が弱へますから、病氣に罹り易く、殊に嚴寒のこの頃には、恐ろしい病氣の原因となります。

こんな人がビオスポン(濃厚肝油)を飲むとその中に含まれてゐる最も新鮮なビタミンADが瞬時にして全身に廻つて手取早く榮養缺乏を補ひ、血液の循環をよくし、身體を温めて寒さに對する抵抗力を強め、皮膚や呼吸器粘膜が強くなり冷え込みを完全に防止して、どんな寒さにも負けない强壯な體質を作ります。

一番信用出來るビタミン製劑は!

肝油製劑の効力はビタミンADの含有量の如何にあります。ビタミンAD含有量を國際單位を以て明記せぬ無責任な製劑はお奨め出來ません。ビタミン含有量が最も多くしかも國際單位で明記するビオスポンのやうな責任製劑を選ぶことが最も賢明であります。

ビオスポン一粒(〇・〇一五瓦)中のビタミンAD含有量は
ビタミンA五、〇〇〇國際單位
ビタミンD一、〇〇〇國際單位
で、大人は一日二粒、小人は一粒づゝの服用で普通人一日のビタミン必要量が充分であります。

絶望の淵から この健康へ　東京 山田豊様

私は幼時から食物に好き嫌ひがあつたせいか身體が弱く、發育も不良で、從つて胃腸の具合も悪く、そのため學校も中途で止めて療養に努めました。その間あらゆる強壯劑を試み盡しましたが更に効目なく、身體は益々痩せ衰へるばかり、もう健康への望みは失つてしまひました。偶々ビオスポンを奨められましたが、臭い油の匂ひがすこしもなく美味で飲みよく、しかも服用數日ならずして食慾が出て來たので服用を續けてゐると、不思議に血色がよくなり、身體に元氣がついて來ました。今まで[illegible]、近頃は毎日根氣に向つても疲勞を感ぜず、又手足に艶が出て肌アレもせず更にこの冬は一度も風邪に罹らず醫者も藥も不要となり只一つビオスポンの服用だけでこの健康快適は全く天にも昇る心持です。(後略)

一日の用量 大人――二粒 小人――一粒

定價 八五粒 二圓 一八〇粒 四圓 三八〇粒 八圓 八〇〇粒 十六圓
送料 内地 十四錢 外地 [illegible]

全國有名藥局にあり品切の節は發賣元へ

發賣元 東京下谷區竹町一二一 葛原工業所藥品部 振替東京七〇九〇〇番

小兒も大人も美味しくのめる……

濃厚肝油 ビオスポン

朝鮮總督府御指定 朝鮮護謨調帯會社製
サンベンルト
コンベヤー・Vロープ
京城南大門通五 朝鮮護謨調帯京城販賣所 株式會社サンエス商會

旭町一丁目一八八
衣笠産婦人科
醫學博士 衣笠茂
電本5912

ミヨシ ネクタイ専門店

朝鮮殖産銀行

強力月經新藥 エムサン
月經異常 月經過少 無月經 代償月經
強力卵巣質とホルモンの相乘作用に依り速に月經を正常化す

歯磨スモカ
タバコのみのスモカ
タバコのみでスモカを知らぬとはモグラぢや
定價十五錢 藥店にアリ
大阪西淀川區御幣島町 株式會社壽毛加社

悪醉
ノーシンへの御用意さへあれば!

航空郵便 水鳥の生活 遅ましき青春 ベテーの地下鐵騷動
京日文化映画劇場

靴を丈夫にする サンエッチ靴クリーム
HHH 最高級品

本店 京城府南大門通一丁目十四番地
株式會社 漢城銀行
頭取 野田新吾
支店 出張所

醫學博士 鮫島義雄
鮫島産婦人科
京城本町三ノ八 電本一六二八

糖尿病 内服劑の新發見!!
チアベトン
發賣 日本藥品洋行

効く濕布藥 【末粉】 ビスメン

淋疾問答

新化學療法の廣汎な應用と

「淋疾は根治する」

淋疾の根治は必ずしも不可能ではないが、その治療は甚だ困難なものとされ、從來洗滌、注射、挿入等幾多の療法が講ぜられたが、一度尿道に感染すれば尿道粘膜或は尿道側管に潜入し之が漸次慢性症と決定すれば捗々しき効果を期し得なかつた。從つて淋疾療法の徹底的な改革は絶へず要求されて來たのであるが、遂に最近科學は此の難事を見事に征服し、專門醫家の治療法を根底より覆へす世界的化學療法劑が發見確立された。

「純粹度高き最高級强力リベールが夫れだ」

二個のズルフオンアミド基を含む新化學物質「アミノベンゾールズルフオンアミドベンゾールズルフオン・ヂメチールアミド」に更に他の殺菌性化學藥の配合に成功し藥効を強化せしめた强力リベールなる化學療法劑である。最初ドイツに於て發見された一個のズルフオンアミド基を持つパラアミノベンツオールズルフオンアミドは一九〇九年發見のサルバルサンに匹敵するものとして當時世界醫學界の賞讃を浴びたが其後の臨床實驗に於て副作用と慢性淋疾に對し尚缺點ある事を認められ再び眞剣な化學陣の研究により遂に殺菌力は數倍し而も副作用なき前述の新化學主劑が完成された。今や全世界の諸權威者は淋疾治療の劃期的決定藥として激賞してゐる。

「驚ろくべき殺菌偉力を有す」

强力リベールは前述の新化學主劑に綜合的藥理相乘作用の敏感性を目的として殺菌性化學藥の配合に成功し効力倍加せしめたるものにして他の同種製劑に見られざる鋭敏なる殺菌力を發揮し、單に内服により消化器管より吸收され體組織中を血液と共に循環し病巣即ち尿道粘膜、尿道側管、筋肉腺、攝護腺等に潜伏せる淋菌に對し直接滲透し徹底的殺菌するもので從來の姑息的觀念を以てしては到底考へ得られざる驚くべき事實である。

「何日で治療の目的を達するか」

病狀により異るも内服六時間乃至八時間後より尿中に化學藥の反應が顯れ二十四時間にて濁尿を清澄し二日乃至三日の短期に止膿、止痛し淋菌殺滅完了の經過を辿り治療が完成するを例とす。又、十數年來の頑固性淋疾に對しても驚くべき短期治療の目的を達し、從來最も難治とされたる重症の婦人淋疾にも快適なる作用を發揮し專門醫家より激賞されてゐる。服用法は……

(普通療法) 初期の急性淋疾には最初一回五錠宛一日三回を五日間服用す。この服藥にて止膿、止痛の自覺症狀を顯し淋菌殺滅を見るを普通とするも理想としては次の突撃療法を適當とす。

(突撃療法) 劇症、又は慢性症狀には最初五日間一回十錠宛一日三回食後服用し五日間休藥し、更に反復治療を徹底せしめる。この突撃に於ては、十數年來の頑固性と雖も最高九三%の驚異的根治効果を擧げつゝあり。

更に休藥期を利し特製リベールを補助服藥せば一層理想的なり

「費用は少くてすむか」

强力リベールは單に内服のみにて早きは三日の後に尿清澄し淋菌殺滅を證明する短期治療劑なるため從來の如く往々治療費の負擔に堪へず治療中斷し病狀惡化を招くごときことなく僅少なる費用で全治せしめる理想的化學療法劑である。

「副作用はなきや」

强力リベールは二基性ズルフオンアミド劑中最高度(溶融點一九四度)の純粹製品を主劑とせるため全然副作用のみるべきものなきを大なる特徴となす。

「淋疾だけに効くか」

强力リベールは單に淋疾に對し迅速な効果を發揮するのみならず、適應範圍は極めて廣く特に連鎖狀球菌、葡萄狀球菌等による左記疾患に
敗血症、中耳炎、丹毒、扁桃腺炎、齒槽膿漏、面疔、蓄膿症、腎盂炎、膀胱炎、産褥熱、腫物等
良効が見られ廣く醫家より推奬されてゐる。

藥價 五〇錠―三圓 一〇〇錠―五圓 三〇〇錠―十三圓 各藥店にあり

最高級國産二基性ズルフオンアミド劑

强力リベール錠

大阪市東區南久太郎町 竹村製劑所 振替大阪三六〇番

砂糖の切符制度【下】
諸般の條件を具へた

恩が最近に至つて天候不良と肥料不足から各地の産糖は大減産（過般の第三次推定では全國總計で第二次推定より六分七厘強の減産）を報ぜられ

現地 實状は推定以上に甚だしい模様であり、先に推定して居た臺灣の各地域への割當は一個にして瓦壞するに至つた之が爲め國内向に對しては盤の一千九百六十萬擔の五分減即ち一千八百六十二萬擔とし、滿關支向にも相當數量の削減を試みる事となつた、而も後の買收高によつては更に削減を見るかも知れぬ

一方 國内の現在消費實績は大體二千二百萬擔乃至二千二百五十萬擔と見込まれてをり、假に右の千八百六十二萬擔がその儘供給されるにしても可成りの窮屈を感じられるのは火を見るより明である

先づ六大都市から 斯かる減産に對する方策としては前述の如く日滿支各地域に對する割當の削減及び之に伴ふ消費節約であり、商聯ではこの消費節約運動として、先づ菓子製造業其の他の大口加工業者に對し自治的に昭和十三年度の實績よりも一割二分方の節減を行はしめ先づ大口需要者から現に節減を實行せしめつゝある

また 各家庭に對しても澁澤心に訴へて極力節減を奬勵すると共に、各家庭使用量の最少限度は常に小賣店に於て確保するやう萬全の施設を講じてゐる、即ち東京府に於ては昨年十月より府當局を中心に府内砂糖卸、小賣等の團體業者及び需要者も参加して砂糖需給に關する協議會を定期的に開き小賣業者の販賣する家庭用砂糖に對して『五枚綴き切符制度』を採用し、家庭向砂糖を加工業者の占めから擁護する方法を講じて居り大阪に於ても砂糖元賣商業組合を中心として『家庭切符制度』を採用し東京と殆ど同様な切符制度を採用してゐる

但し 右は何れも直接家庭消費者を目標とした切符ではなく卸業者が小賣業者に對して家庭向砂糖を配給する際に發行する切符で極めて初歩的且つ小規模なものに過ぎないとは云へ、我が國に於て始めて試みられた砂糖の切符制である

目下 商工省及び農林省が研究中の切符制は直接砂糖消費者を對象としたもので、それだけに影響するところ大きい、從つて斷行迄には相當の準備と愼重な研究とを必要とする、これが實施された曉は、我が國における最初の生活必需品に對する切符制となるところから一般の關心も亦大きいのである、扨て切符制の技術的問題としては先づ配給單位の問題であるが、最初から全國的に實施することは殆ど不可能である、即ち都市生活者と農村生活者とでは砂糖の消費量に格段の差がある

内閣 統計局の統計によると一人當り一ケ年間の砂糖消費高（大正十五年―昭和二年の平均）は都市勞働者八・〇九斤、都市給料生活者八・五六斤に對し農業者に至つてはその半ばに當る四・五二斤に過ぎない、かゝる不均衡を如何に調節するかゞ問題である

從つて 砂糖あたりでは差當り農村を除外視して消費量の多い都市特に六大都市より先づ切符制を試みては如何との意向を持つてゐる樣である、而して家庭向切符制をとる場合勿論大口需要者即ち加工業者には切符に依らず別に割當を行ふが、飲食店販賣等をどう取扱ふか、或は官廳、會社の購買組合、市中消費組合、學校寄宿舍等所謂集團的消費に對しては如何なる方法を採るか等も未だ研究中である

配給機構の再編成 更に切符制度を行ふに際しては現在の配給機構を以て圓滑なる運用を期し得るかも甚だ疑問の餘地があり、切符制と關連して砂糖配給機構の再編成と云ふことも考へられ、こゝまで行けば問題は更に大きく波及する譯である何れにしても砂糖切符制は與へる影響が大きいだけに客觀的狀勢がそれを必要としても斷行するまでには相當ジグザグな道を辿るのは免れ得ない

米穀第一期買付終了
なほ二百萬石確保が必要
近く第二期買付を考究

總督府農務局では内地移出用米六十萬石、朝鮮内操作用米四十萬石、合計百萬石の買付を假微してゐるが、各道の状況を見るに大體廿日現在で買付目標を突破した模様であるが、内地移出米は農林省と協議の結果二百萬石を用意することゝなつてゐるので、なほ百四十萬石は確保しておかねばならず、朝鮮内における端境期米としても六十萬石前後は買付しておかねばならぬので總計二百萬石は確保する必要があり、總督府農務局では近く第二期買付の手段を講ずるものと見られる、尤も第一回の如き買付を行はせるか、或は強制的手段によつて目標量を農家、地主等に供出せしめるかは目下の所未決定であるが近く態度を決定する筈である

經濟會議所法案
日商強硬に今議會提出を期す

【東京電話】經濟會議所法案の今議會提出については現在懸案インフレ阻止對策の重要諸問題が議會に山積してゐる折柄、この際此經濟問題を審議せられる法案の提出を見合せんとする向が政府當局において濃厚となり、既に事務當局においても原案が作成され提出するばかりとなつてゐるにも拘らず今議會提出は危ぶまれるに至つたので、商工業方面ではこれを重大視し早くも東北、北日本、中國、四國、東海道、近畿、北海道など各地商工會議所から促進方當局に向け續々今議會提出を要望しつゝある、從つて廿日日本商工會議所においては當然この問題が取上げられ

一、現下統制經濟の實情に鑑み民間經濟機構の強化は絶對必要にして一刻の猶豫も許さない

一、全國多數議員の經濟會議所法案の早急提出を見るものは明年一月に亘り今議會に於て提案の議會を逸する時は今後更に四年を待たねばならない

などの理由を以て提議を決めた後、來る廿二日午前十時より有志代議士と懇談の上、經濟當局の問題を中心として招聘する日商臨時總會の際上、緊急動議の形式を以て之を議題とし、商相に對し即時今議會提案方の強硬決議を行ふ模樣である

人絹機業の原糸配給
機台中心割當に移行
現行割當の缺陥を是正

移入組合設立に關し關係業者を招致し移入組合の設立に關し具體的協議を進めることになつた

内地よりの人絹糸配給は比例によつて行はれ機業組合に對して配給されてゐたが、機業者への割當は殖產局の原案を中心に機業者の自給自足への態勢を講じつゝあるが、從來の割當は現行の原糸供給統制の不備なる點が指摘せられ、既存の實績中心割當より更に一歩を進め機台設備中心の割當へ移行せんとしつゝあるは注目せられてゐる、現行の原糸配給統制は十四年三月十五日の各地區聯合會議を中心として割當比率を決定、朝鮮人絹工業より配給せられてゐるのであるが、當日の各工場の運轉狀況は夜間運轉を行つてゐたもの或は休業狀態のものもあつて、これを基礎とした割當比率は少からず正確を缺き、特に一般中小機業の割當は大機業に比し不利を示してをり、原糸配給統制はこれらの缺陷を是正し各工場の機台設備能力を基礎に公正妥當なる割當を行はんとするもので、人絹糸の配給統制はこれによつて一段と整備されることになる

全鮮メリヤス
移入組合設置
廿一日更に打合

メリヤス製品の販路は依然として需要者多數の他となつてゐるが、京城メリヤス組合では聯合會の結成を俟ち來る十七日午後一時から京城商工會議所で關係者會を開いた結果、移入組合設置を一應とする打合を行ふ模樣である

規定がないことゝ、從來の消費者が内鮮間に於て有勢することによるので、右移入組合を設置の曉は内地生産業者と直接取引を行ひ一万兩輸間の生産維保を期してゐる

北鮮毛蟹罐詰
空罐不足で罐詰は減産豫想

咸鏡北道の毛蟹罐詰漁業は來る十一日より漁期に入るが、空罐の配給は前年に比し著しく減少するので罐詰の生産も減少の見込みであり、空罐の入手難から毛蟹は鮮魚として出荷するものが多くなり[illegible]

大阪乙銀利下
廿一日より實施

【大阪電話】大阪預金協定組合銀行では十九日臨時總會を開催、地方銀行の乙種預金利子を一厘方引下げ年利を三分九厘以下とし廿一日より實施の事を正式に決定した

局鐵陸運統制に基き
重要物資輸送強化
重點主義配車計畫を確立

時局下輸送量の飛躍的增大に伴ひ政府は陸上交通事業調整法を發動、陸上における一元的輸送統制を斷行することになり、陸運統制令を制定したが、鐵道局では輸送の圓滑を期するため重要物資の輸送を確保し、各種貨物の輸送統制を強化し、重點主義による配車計畫を確立して輸送力の最大限の發揮を期してゐる

江陵電氣事業
南鮮合電に讓渡

江陵電氣（江原道江陵、三陟、蔚珍及び平昌、旌善郡を事業區域とする資本金廿萬圓全額拂込）は電氣事業統制方策に順應しその事業を南鮮合同電氣に讓渡することゝなり當局に申請中のところ、十九日附で認可せられ來る廿六日をもつて事業引繼ぎを行ふことゝなつた

清酒需給の不圓滑
業者の倉出し躊躇に基因か
鮮内必要量に不足なし

最近清酒の需給不圓滑が傳へられてゐるが、酒造石數は十一萬石あり、本酒造年度の生産は十一萬石であるので、業者は九萬石を本年度へ持越し得る計算となる、勿論内地酒の移入も減少を行つた爲、需給はそれ程悪くないと見るべきであるが、鮮内の販賣不足が傳へられてゐる所以は内地酒が減じたことゝ、業者が現在の價格で販賣しては不引合であるところから倉出しを躊躇してゐるのによるものと見られるので、價格が改訂されれば出廻るものとみられる

鮮銀定時總會

鮮銀では廿日午前十一時より東京支店において第六十一回定時總會を開催

一、第六十一期營業報告承認の件（可決）

二、同上利益金處分案議決の件（同上）

三、監事、各種任期滿了につき改選の件（西條豐三郎氏重任）

四、監査役選任の件（重役會一任と決定）

利益金處分案左の如し

◇當期利益金一、五一九、〇三一◇前期繰越金一〇五、一八四◇合計一、六二四、二一六

鮮銀券發行高週報
（自二月十二日 至二月十七日）

銀行券發行平均高 四三〇、一六六、九六五
内國外發行高 一五六、二三一
正貨準備發行平均高 三六二、三四七、二〇一
保證準備發行平均高 一六八、八〇八、四六九
週末銀行券發行高 四八九、四八六、九九八

漢江水電總會

漢江水力電氣では廿日午前十一時より京城商工會議所において第二回定時總會を開催

一、第二期營業報告承認の件

二、同上純利益金處分案議決の件

三、定款變更の件（商法改正に伴ふ）

を附議何れも異議なく可決した、建設利息配當金は十五萬六千二百五十圓（年五分）である

朝取取引員 五昭和證券 京城明治町 電(本)二二六

麥酒需給緩和
北支向製品の鮮内流用許可

北支向け麥酒は鮮内用に流用せしめない方針であつたが、本府財務局ではこの程これを解除し北支向けを鮮内に振向けてよい旨の通牒を發したので、キリンビールだけでも六、七千箱はありビールの需給は相當緩和される筈である

酒類價格再檢討
價格改訂を研究

本府財務局では酒類、麥酒、果實酒類の一般に亘り之が價格の檢討を行ふことゝなり目下愼重研究中で、その他の事情をあてゝゐるので今期中に成案を得ることになる模樣である、今回の價格調整は原料の値上り、生産費の增高等につき價格を如何なる點に止むべきかを中心として研究するものである

三國商會總會

三國商會では昭和十四年下半期第十一回定時株主總會は十八日京城商民館で開催次の決算並に利益金處分案を附議可決した、なほ商法改正に伴ふ定款の變更を原案可決、取締役一名增員は熊本利平氏を選任した

◇當期利益金 一四一、九三三
前期繰越金 四六、四一二
計 一八八、三四五

◇この處分、諸償却金三七、七八九、諸積立金二五、〇〇〇、所得税充當金二八、〇〇〇、配當金（年八分）四〇、〇〇〇、役員賞與金五、六〇〇、後期繰越金五一、九五六、計一八八、三四五

土地改良實施地域
順位決定は愼重公正を期す
陳情員の激增は甚だ遺憾

朝鮮の土地改良事業は來年度から本格的に施行に着手すべく本府農林局では各方面の準備を進め、近く各道から要望の實施計畫を内定、翌年度の實施地域につき查定を行ひ各道と連絡の上實施地區を決定し事業施行の手續を取らせしかるの上道土地改良主任官を招集して具體的打合せを行ふ方針である、而して各道の實施要求については本府では地方の陳情によつて實施區域を決定するやうなことは絶對なく、殊に陳情員が旅費と時間を浪費するのは甚だ遺憾であり、その旅費が組合創立費に織込み農民の負擔となるに至つては甚だ苦しからぬことであるとなし地方官廳の警醒を促してゐる

組銀證券手持增加

京城銀行組合の有價證券手持高は一月末日現在六千五百十五億三萬圓で、前月末日現在に比し一千三十六萬四千圓、前年同期に比し二億二千百廿六萬三千圓のそれぞれ增加

綿糸運送

朝鮮綿糸布同盟會では廿日午後一時より共益社ビルに運送關係者を招致、綿糸取扱に關する協議を行つた

公社債株式賣買引受募集
山一證券株式會社京城支店
京城府黃金町二丁目一九八
電話本局 ②五一八・②五一九・②五二〇・七〇三〇
振替京城二八八三三

現株短期 朝取取引員 吉村株式店 京城黃金町

明治町書堂

株式
仕手觀望 保合

前場 悲大藏算は無修正のまゝ衆議院を通過し歐洲情勢の進行も確かならぬものがあるがインフレ防止策が考究中であるため買氣は消え失せ新東は三十九圓二十錢と計安に始まつて止めは前日引値と同値の九圓五十錢に大引、内地は大阪九圓五東京九圓四に各々敗倉した、なほ雜株は鮮内大體閑散ながら圓安株が弗々買拾はれる程度に過ぎなかつた

後場 買漁以上に賣込まれた船舶株及石油株の一圓內外の反騰步調につれて新東は四十圓丁度と大原要りを示し相場は漸く上向かんかの氣配さへ見えるが上値には保持つの賣物と警戒中であるため成行警戒が依然拔け切らないので商内は旺かず人氣は再び呆け氣味となり結局保合程度に過ぎない

値動き縮小

目先の白選に逆する悲大藏算は無修正のまゝ議會通過で如何にも漸く鮮を越しインフレ懸念を思はしむるものがあるが結局インフレ防止策の一方法として通貨收縮に留意し、產組問題等は今後の成行如何では政治問題にまで擴展し得る可能性があるので議會の推移による買警戒は依然たるものがあつて新東は三十九圓擱みに小浮動を繰返し各方面とも全然用なしの態である、買方も株不足を無動菜として利用してみたものゝ後續商内がなく商勢は再びダレ氣味となつたが要するに新支那中央政府成立は今後樂觀して居り歐洲戰、長期態勢には變りがないがイギリスのノールウエー領海内の中立侵犯は今後歐洲戰局に波紋を一層擴化するが豫想される▲アメリカの對日禁輸案の如き今の見通し困難である唯重慶の海上華郵戰は一段激化が豫想される[illegible]

船舶株に買氣

南運の事は時局柄輸送繁忙を極め、船腹增加に懸命の努力を拂つてゐるが新規建造は意の如く捗らないので滿業系の日産汽船は高岡丸の買入を內定、資金調整法による許可を申請中である[illegible]

現株市況

	短期新東大引		
	前場	後場	後引
大阪	三九・五	三九・五	[illegible]
東京	三九・九	三〇・四	[illegible]
京城	三九・一	三〇・七	[illegible]

米穀 引續き見送る

配給組合の整備化により配給は圓滑に行はれ局部的な缺陥も平穩化したが延は鮮內見送られて續いて不申

幹部會を設置

[illegible]

丸麥處分難

[illegible]

米價六昇 感

お米は價格の統制と配給機構の改革により安い物が食べられるもその他日用品が高くなるのには全く驚くの外ない[illegible]

株式（廿日）

朝取短期	[illegible]
朝取算定と日步	[illegible]
朝取短期建玉表	[illegible]
大株短期	[illegible]
大株長期	[illegible]
東株短期	[illegible]
東株長期	[illegible]
大株短期喰合	[illegible]
東京短期喰合	[illegible]
東京現株	[illegible]

正米（廿日）

[illegible]

釜山現物取引

[illegible]

商品（廿日）

[illegible]

外電（廿日）

[illegible]

金融（廿日）

[illegible]

各地正米市況

[illegible]

一般商品市況

[illegible]

京日卸賣物價

[illegible]

關門商況（二十日）

[illegible]

養鷄飼料相場

[illegible]

二田原秋三郎商店 相場の道 パンフレット贈呈 京城黃金町二丁目 電話②五一七〇

東亞證券 短期部 現物部 6131 6132 6134

三和株式現物店 京城府明治町一丁目 代表電話本局六一〇一番

現株氣配 山本源作商店

本日ノ動キ 大原證券會社

白井友之助商店 京城最古の取引店 株式讀本

大阪商船仁川出帆

沿岸航路出帆豫定 朝鮮仁川運送支店

朝鮮郵船仁川定期出帆

大邱地方法院 商業登記公告

[illegible]

博川出張所 登記公告

[illegible]

京城日報　朝刊

豫算案
けふの總會で可決
あす本會議上程
原案通過後　即日貴族院に送附

【東京電話】明年度豫算案に對しては衆議院各派共廿日それ〴〵代議士會を開いて態度を決定する段取りとなつたので、廿一日午前十時より第一乃至第八の各分科會を開いて夫々附託豫算案に對し總括的採決を行ひ、更に午後一時より豫算總會を開き直ちに議事に入つてさきに政府より本會議に於て說明した支那事變處理に關する方針に就て各派一名宛の質疑を行つた後主査報告の前に先ち留保された明年度物動計畫概要につき說明を聽取したる後第一乃至第八各分科會における討論經過の報告あり、續いて留保された質問を行ひ、次いで討論に入り鶴原舜郎(民政)山本芳治(政中)西岡竹次郎(政久)田原春次(社大)小山亮(時局)馬場元治(第一)の諸氏の順序で各自黨代表として討論を行ひ採決に入り滿場一致可決を見る筈である、而して本豫算案は二十二日午後の衆議院本會議に上程、三土豫算委員長より委員會における經過並に結果の報告あつて後討論に入り、川崎克(民)岸田正記(政中)三浦虎雄(政久)三輪壽壯(社大)由谷義治(時局)原夫次郎(第一)の諸氏の順序で各派を代表してそれ〴〵希望條項若くは警告附本豫算に對する賛成演說を行つて討論を終り採決に入り、希望條項につきて原案通り可決、かくて即日貴族院に送附されることゝなつてゐる

各派の態度決定經過

附帶決議を承認(民政)

【東京電話】民政黨の俵、小川郷、櫻內幹事長、勝田總務、內ケ崎幹事長、前田政調會長、川崎克の五氏は二十日午後三時半より本部において代議士會の規約に基づき豫算案の取扱方につき協議の結果、本豫算の遂行に當つては物動計畫、生產力擴充計畫、勞務動員計畫等の總合的諸計畫の調整を圖り且つ惡性インフレを阻止すべく後記の方途を講ずべしとの趣旨の附帶決議を附して無修正で原案を承認するに一致し同四時半散會した、よつて同黨は廿一日午前十時において先づ政友會兩派と交涉の上出來るだけ協調して附帶決議の案文を作成、附帶決議をもつて臨むことになつたが、若し政友會との間に纏まらざる場合は討論演說中に織込んで黨の態度を表明する筈である

精動の改組要求
民政代議士會開く

【東京電話】豫算に對する民政黨代議士會は二十日午前の總合會に引續き午後一時より本部に開會、小川郷太郎氏より總合會の經過を報告協議の結果、無修正原案承認の態度を決定の上附帶決議等に關する取扱方は總合會通り五氏に一任し、なほ國民精神總動員所要經費百八十餘萬圓中、中央聯盟に關する大藏省支出の百萬圓はこれを削除せず、これを承認する代りに廿一日午後の豫算總會席上中央聯盟の改組並に今後の運動方針改定に關し、特に米內首相の說明を求めることに方針を決定して同三時半散會した

中島派は
原案承認

【東京電話】政友中島派では豫算案に對する態度決定のため、廿日午前十時より東京會館に幹部、役員、豫算委員會の總合協議會を開き、中島總裁を初め田邊幹事長以下約六十餘名出席協議の結果重要問題としては一部を削除修正することは困難であるから、警告的希望條項を附して政府原案を承認すべしとの意見の一致を見、午後一時散會同二時より本部に代議士會を開催、田邊幹事長より總合會の經過を報告これを承認し正式に豫算案に對する態度を決定した

希望條項附
第一議員俱樂部

【東京電話】第一議員俱樂部では二十日正午より院內に豫算委員と理事との總合會を開き引續き午後一時より代議士會を開いて豫算案に對する態度につき協議の結果、明年度豫算案に對しては左記希望條項を附して賛成することに決した、尚本會議における賛成演說には馬場元治氏を立たしめることに決定した

▲希望條項　政府は本豫算實行に當り左の事項に留意し遺漏なきを期すべし

一、生產の擴充計畫の實現をはかるとともに物資需給關係の圓滑を期すべし

二、國民生活の安定を確保すべし

三、惡性インフレを防止すべし

時局は警告附

時局同志會では豫算決定の爲、廿日午前十時から本部に幹事會を、午後一時から代議士會を開き協議の結果、現在の如く計畫の物動計畫では適確な豫算の運用を期し難いから新に物動計畫の改組をなすべしといふ警告附で贊成することに決し、廿一日の豫算總會に於ては小山亮氏が、廿二日の本會議には由谷義治氏が夫々警告附の賛成演說を行ふことゝなつた

社大は希望
條項五項目

【東京電話】社會大衆黨では豫算案に對する黨の態度を決定するため二十日午前十時から本部に院內中央執行委員會を、午後一時から代議士會を開き協議の結果五項目よりなる希望條項を附して賛成することゝなり、二十一日の豫算總會には田原春次氏、二十二日の本會議には三輪壽壯氏がそれ〴〵賛成演說を行ふことゝなつた

戒告か條件附
久原派三十氏に一任

【東京電話】政友會久原派では二十日午前十時より本部において總務會を開き、久原總裁以下各幹部出席、豫算案に對し詳細な檢討を加へた上、午後より總務役員會及び代議士會を開催、三十餘名出席、豫算內容を詳細に說明し、豫算委員より豫算內容を說明したが、これに特別會計を加算すると五十五億を突破し百五十二億に達する、而してこれを物動計畫に照し更に豫算編成上の基準となつてゐる物價指數と照し合はすと豫算の實行は困難と考へるが如何に取扱ふべきかについてはこれを幹部に一任する以外に方法はない、しかしそれには豫算の點が難しいから政府當局に對して嚴重に警告するか或は條件を附するとに(中略)しかし各派別に行つたので議會の翼贊を纏めるとになるから協調を保つて統一したいと述べこれに基いて協議の結果一致、三十氏の總意を承認、これが取扱は三十委員に一任することゝし、散會した

浙東の兩師殲滅
空陸呼應、猛攻を加ふ

【新京〇〇にて廿日同盟】浙東地帶に橫はる敵のトーチカ陣地に頑強な抵抗を續ける敵集團に對して、我が軍は十九日朝來空陸呼應して猛攻を加へこれに潰滅的打擊を與へ諸要衝を確保、一部の敵を掃蕩中であるが、この浙東殲滅戰においては敵第百九十師、第百九十二師に致命的打擊を與へた

【〇〇廿日同盟】今次浙東作戰における各航空部隊の活躍は非常に成功を收め、十九日正午までに判明せる戰果は左の如くである

▲擊墜敵機一、二、三、擊墜一四

▲爆撃倉庫、沿岸、重機八、輕機二二、小銃三九八、小銃彈一五一、二〇〇發、鐵甲一六六、迫擊砲彈三四三、手榴彈二一八二、鐵帽一〇〇

寧波金華方面　混亂に陷る

【上海廿日同盟】我が浙東方面の作戰進捗と空陸部隊の活躍により寧波一帶に未曾有の混亂を來し住民は續々避難しつゝあり不安は益々度に增大した模樣で最近寧波及び金華方面より上海に歸來した有力な支那人の話によると敵は我が戰により寧波、金華間の交通が遮斷されるのを恐れ軍需品物資の金華集中を企圖し同方面への運搬を企圖してゐるといはれる、特に寧波では支那軍は同地の支那人に對し商品の運搬搬出を命じたゝめ市場は完全に停頓し寧波は全く生色を失つてゐる、又民衆は強制徵發と我軍の襲撃を恐れ浙東方面の要所道路を破壞したと等から民軍の撤退…金華方面は續々深刻な混亂に陷つてゐる

第二次浙東作戰
經過發表

布告

昭和十五年二月十五日布告による紹興及克の出入禁止區域中海洋を含む以南青島間を解除す

北支方面艦隊最高指揮官

【上海廿日同盟】去る十五日未明突如敢行された第二次浙東作戰は行動開始以來僅か五日にして十九日蕭山附近に出擊、奮戰中であつた敵司令部を大潰滅に陷らし浦陽江以東の浙東地區は全く掃蕩されるに至つたので中支軍當局では廿日午後四時左の如き當局談を發表した

中支軍當局談

軍はさきに太湖西南地區並に浙東地方の抗日軍を掃蕩したる後蕭山附近を確保し治安維持に萬全を期するとともに同地區一帶の抗日軍に反省の機を與へたり、然るに重慶政府の謀略なる宣傳と脅迫とに禍らされたる劉建緒軍その他の軍の盲動たる大自制心及び浙東良民の切なる和平希望を沒却し我が進攻を免かれたるを奇貨とし再び同方面に蠢動を開始せり、茲に於て軍は既に聲明せる如く敵が浙東地區に蝟集せる好機に乘じ之を徹底的に膺懲するとともに附近他方面においても蠢動中の敵を覆滅するため、去る十五日以降夫々行動を開始し着々その成果を收めつゝあり

追加豫算公布

【東京電話】今議會初の成立を見た追加豫算…

選擧制度改革
決議案提出

【東京電話】時局同志會では政界刷新へ邁進をさすものは選擧制度の改革にありとなし、左記決議案を廿一日衆議院に提出することになつた、これが本會議上程の說明には鈴木正吾氏が當ることゝなつてゐる、右決議內容は次の如くである

▲決議案　政府は選擧に關する諸制度改革の案を樹て近く議會に提出すべし

右決議す

貴族院の
豫算審議
廿三日開始

【東京電話】明年度一般會計豫算は二十二日の衆議院本會議で可決され二十三日貴族院に送附されることになつたので、貴族院では二十三日午前十時より本會議を開き、豫算案の審議に入り直ちに豫算總會に付託され同日より同總會を開くことになつた

けふの兩院

▲貴族院本會議は休み、午前十時より決算第一分科會を開く

▲衆議院本會議休み、午前十時より第一乃至第八の各豫算分科會を開き夫々付託豫算案の討論採決を行ひ、午後一時より豫算總會を開き第一乃至第八各分科會主査報告後、留保の質問を行つた後總豫算各案の討論採決を行ひ又同時刻より

一、米穀應急措置に關する法律案

一、赤字公債外五件

一、船員保險特別會計法案外四件

一、東北興業株式會社法中改正法律案外一件

の各委員會を開く

フランス大使抗議

アンリー駐日フランス大使は廿日午後四時外務省に谷次官を訪問、去る五日同次官に文書をもつて手交せるに引續き、佛海軍航空隊の滇越鐵道爆撃による損害に對し重ねて抗議の申入れを行ひ、同四十分辭去した

買付け雜穀全部を
三月中に配給完了
總督臨席　食糧對策復命會で決定

總督府の食糧對策現地調査復命會は二十日午後一時半より第三會議室において南總督臨席のもとに開催、大野政務總監、鹽原學務、外務各局長、穗積殖產局長、松本金融會長、農務課長その他關係當事者二十餘氏出席、南總督は先づ各局長から雜穀現地調査の復命を聽取最後に總督からさきの京畿道內平壤、安城兩部の雜穀所要を述べ復命會は同後二時間半にわたり同四時過ぎ終了した、各局長復命の要點は雜穀を始め食糧配給機構の調整は大體において順調に行はれてゐるが、配給の雜穀の手當が圓滑を缺きこれが配給の圓滑化を要望する地方の多い點が特に注意され、よつて總督府としては今後可及的に食糧配給の圓滑を期し紙上プランでなく具體的に地方事情に適應した配給の完璧を期することになり、この點全道に強調し連絡する一方買付け雜穀は遲くも三月中には全部配給するやう督勵することになつた【寫眞＝復命會、左方が南總督】

木炭需給調整に
特別會計設置
今議會に追加豫算提出
農相說明

【東京電話】島田農相は二十日の定例閣議席上、目下急務とされてゐる木炭の需給調整につき閣議に諮り、木炭の出荷調整について山元にある木炭の出荷を促進する爲め助成金を十四年度追加豫算として提出、議會の協賛を得べく目下大藏當局と協議し、又本年四月以降木炭の大消費地における需給を圓滑にするため配給を目的とする民間會社を設立して之に集荷の機能を附與する案を樹て、何れも本議會提出を目標に目下大藏省と折衝中であり、木炭の需給調整の特別會計を設置したいと考へてゐる

產組の保險進出
計畫は着々具體化
島田農相近く裁斷を下す

【東京支社電話】產組の保險進出問題に關しては最近の政府部內並に政黨方面の動向に鑑み島田農相は廿日の定例閣議に於てその眞相とその經過について閣議の調査に基づいて中間報告をなしたが、これに對しては別に異議を唱へず各閣僚からも何等の質問がなかつた、島田農相は右閣議報告と共に經營これが對策について研究中であるが、去る一月十五日の三井買收に對する保險金二百萬圓の出資を各銀行に要請し、これが報告を待つてその支出の可否について裁斷を下す筈であるが、產組の意圖は着々具體化してゐるので大勢は實現に向つてゐる、從つて農相としてもこれを阻止し得ない狀勢にある

魯東戰線から（嶗山の殘雪の山麓を進擊する皇軍部隊＝航空便）

山東の船舶
出入一部解除

【青島廿日同盟】北支方面艦隊では…

野副部隊戰果

【吉林廿日同盟】野副部隊麾下の昨年十月より本年一月五日までの討伐戰果左の通り

▲敵遺棄死體一〇九▲負傷五二五▲鹵獲品、小銃七六、同彈藥三三、二七四、迫擊一八五、同彈藥二、七〇〇、重機一二、輕機二

敗敵を猛追
文登攻略部隊

【青島二十九日同盟】敵の本據文登を攻略して士氣揚がる我が部隊は敗敵を山東半島東北方に追ひつめこれに猛撃を加へ更に進擊を續け十九日夕刻には各部隊は海岸より遠くは四十キロに、近きは廿キロの地點に達し海上には我が艦隊及び艦艇が嚴重なる監視を續けてゐるので、魯東地區の敵兵は今や袋の鼠となつた、即ち石島に敵前上陸を敢行した佐野部隊は十九日夕刻には勝家集(石島北方二十一キロ)榮成(石島西北二十四キロ)の線に達し十九日午後五時去家に於て西方より進撃し來れる友軍部隊の左翼と緊密の握手をなし更に夜行軍を以て北方に進撃、我が部隊の猛攻に附近に彷徨する敵を敗散らしつゝ〇〇海口、高村集の線に進出した、又秋元部隊は文登より猛進して柴水(文登北方十キロ)茗台(文登北東十八キロ)の線に達した

獨ソ密約說

ローマ特電【十九日發】コリエタ・ヘルティチノ紙ベルリン特派員の報道によれば、ドイツとソ聯の參謀本部間には軍事上協定が成立してをり

一、ソ芬戰爭に對し萬一英佛或はスカンヂナビヤ中立國がフィンランドに武力援助を與へソ聯を攻撃せる場合にはドイツは北歐羅巴に於てソ聯と聯合して戰ふ

二、ドイツは近東及びバルカン方面より對ソ攻勢が行はれた場合にもソ聯と軍事行動を共にする

ことが約束されてゐるといはれる、右の軍事協定の代償にドイツがソ聯より何を得たかは未だ明白ではないが、最近の獨ソ通商協定の締結やドイツ軍のソ聯占領下のガリシヤ地方進駐等の事實に鑑み獨ソの提携は意外に緊密で戰時下のドイツに最も必要とする物資は相當多額にソ聯より供給されてゐる模樣である、尚右の軍事協定は近くヒトラー總統自ら公表するものとベルリン政界筋では觀測してゐる

＝人＝

◇北澤茂氏(京畿道農務課技師)　新任挨拶のため廿日來社

◇矢澤茂一氏(慶北農業取締所長)　離任挨拶のため廿日來社

眼鏡肝油
經濟的國民榮養素

お奨めする方
感冒にかゝり易き人
疾病の豫防、恢復期後に
腺病質　肺結核　肋膜
腹膜　せむし　夜盲症
榮養不良による眼疾

本舗　伊藤千太郎商會　大阪道修町

工業通信講義
內容見本無代進呈

學問がつきものといふ時が來る
機械科　!!だ頭!!だ腕!!け働!!べ學
電氣科　日本一　信頼出來る工業通信教授
工業化學科　日本一　內容のよい工業通信教授
土木科　日本一　學費の低い工業通信教授
建築科　日本一　組織の完備した工業通信教授
採鑛科
冶金科　學費　一ヶ月　共　各科　五十錢

工業學識益々必要！　どんなに腕に自信があつても學識がなくては成功出來ぬ。何處の工場、鑛山でも工業學識が第一要件である。本學院に入學して、働き乍ら學修すれば極めて短期間に而も低廉な學費で、實地に役立つ工業の學識が會得出來る!!

東京市京橋區銀座六ノ四交詢ビル
財團法人　國民工業學院
(官民協力)
電話銀座(57)〇七五五・〇四五五・〇四五五・〇五五五番
振替東京一〇〇〇〇番

三錢切手二十三枚お送りになれば各希望科目の講義錄第一號一册と有益な記事滿載の雜誌「國民工業」一册とを直送します

青年學校工業教科書
文部省要目準據

機械科　定價六十錢　送料六錢　一年用
電氣科　定價六十錢　送料六錢　一年用
普通科　定價九十五錢　送料九錢　一・二年用

▼要目制定の趣旨を體し、而も理想的な內容と實務の標準とを主眼とした
▼國民工業學院の獨特的出版　好評續々重版出來!(內容見本進呈)

優良工業圖書
內容・分量・定價共に最も手頃な工業教科書

陸海軍工廠はじめ全國各地千餘の工場・鑛山・青年學校・工業學校または技能者養成所にて活用せられ好評絕讚

工學界の權威・責任編纂
當代第一流の代表的工學博士

圖書目錄進呈

書名	定價	送料
●機械關係●		
機械工學大意	1.50	9
機械工作法	1.50	9
機械製圖	1.50	9
工作機械及工具	1.35	6
工業材料	1.00	6
機械設計	1.35	6
內燃機	1.35	6
蒸氣タービン	.80	6
汽罐及汽機	.90	6
水力學及水力機	.90	6
材料強弱學	.80	6
機構	.80	6
●電氣關係●		
電氣工學大意	1.20	6
電氣工學　卷一	1.50	9
電氣工學　卷二	1.35	6
電氣工學　卷三	1.35	6
電氣工學　卷四	1.35	6
電氣工學　卷五	1.70	9
●化學關係●		
無機化學	1.50	6
有機化學	1.35	6
分析化學　卷一	.90	6
分析化學　卷二	1.30	6
工業化學　卷一	1.20	6
工業化學　卷二	1.20	6
工業化學　卷三	1.50	9
工業化學　卷四	1.10	6
●採鑛・冶金●		
採鑛學	2.00	12
鑛物地質鑛床	.90	6
採鑛法	1.10	6
坑內施設	1.35	9
冶金學　卷一	1.10	6
冶金學　卷二	1.35	6
冶金學　卷三	1.35	6
冶金學　卷四	1.50	9
●土木・建築●		
土木工學　卷一	.85	6
土木工學　卷二	1.35	6
土木工學　卷三	1.20	6
土木工學　卷四	1.00	6
應用力學　卷一	.75	6
應用力學　卷二	.75	6
測量	1.35	6
建築材料	1.20	6
建築構造學	1.00	9
製圖・透視圖法	.85	6
●船舶・航空●		
船舶學大意	.75	6
航空學大意	.88	6
航空機	2.50	12
航空發動機	1.50	9
●道德・英語●		
工業道德	.75	12
作業心得	.50	8
英語對照工業術語	.50	8

◎六十餘種目完成・一册でも數册でも選擇自由・御申込は代金引換・又は振替貯金切手にてもよろし。

社說

魯東戰果の意義

今次の勇猛果敢な作戰行動はただに我が敵後の掃蕩たるに止まらず、世界の軍事専門家をして瞠目せしめつゝあるところであるが、十九日の掃蕩戰における山東半島の要衝文登縣城の占領は、これ昨年に入つて以來の一大作戰でありその戰果は實に偉大なものである。

この作戰は、いふまでもなく我が秋元、山崎、栗野の各部隊の果敢なる戰略の下に敢行されたもので、それ等の各部隊は城内の殘敵を掃蕩し、間髪を與へず進撃を續け魯東地區の清剿殆ど完了の期も近きにある。

◇

文登縣は周知の如く山東半島の東北突端の中央に位し崑崙山を背にして威海衛に接すること僅かに三十五キロの地点で、無電台の設備あり事變以來この地方の敵に殘された唯一の據點である。故に文登縣一帶の戰果はひとり山東半島の一角占領の軍事的地位に止まるものでなく遠く海南、芝罘、青島、威海衛等の軍事上、經濟上の要地を擁する山東省一帶の治安にも至大なる影響を及ぼすものである。

而してこの地方の治安の確立は地理的に朝鮮、大連、營口等の南滿における軍事、經濟上の要地及び黄海を距てゝわが半島の西海岸一帶の地と相對する位置にある關係から通商貿易的に國防上朝鮮北支ルート強化に拍車するところ極めて大きいのである。

◇

殊に山東省は朝鮮、滿洲に惠まれた地方で、最近とみに活潑を呈し來つたわが半島西海岸の諸港との間には半島産米、鐵、棉花、明太魚、乾魚等々、北支からは落花生、大豆、毛皮、草帽、落花生等々の多額の取引があり、これ等の交流が新朝鮮北支經濟ルートの確立に益々重要視されることは論を俟たない。

従つて今次の戰果の偉大なることは新秩序建設途上の一戰果が直接半島の經濟關係と直接的に極めて緊密な關係をこゝに有機的に連絡したことであつて、山東掃蕩の半島における再生産への第一段階が築かれたものと考へてよいのである。この意味から今次山東省における戰果は吾等半島生活者に對し全東亞的な新秩序建設の偉大な進撰狀況を示唆するとともに、新たな任務を身近かに示されたといふ點で真に意義深く、感動に充ちたものといはねばならぬ。

便乘的豫算を徹底的壓縮せよ

學振、物價對策を發表

【東京電話】現下戰時經濟政策の中心である物價問題について學術振興會では昨年五月小委員會を設け、土方成美博士を委員長に學者實業家廿一氏を委員に擧げて研究を行ひ同年八月第一次の結論を得緊急對策として發表、一ケ月後に行はれた政府の緊急措置(九・一八)價格停止令等もこの研究の示唆に從つたところが多かつたものとして同委員會の其後の研究は注目されてゐたが、この程同委員會では第二次物價對策研究の結論を得左記の決議を「緊急中特に緊急と認むる」方策として公表した。決議の理論的根據等の詳細は印刷に附し、取纏めて公表される予定である

一、豫算實行に關して 最近に於ける豫算の膨脹は必ずしも物資の增産と相伴はず物價を騰貴せしめる傾向顯著なり、よつて次の方策を實施せられんことを望む

イ、昭和十五年度豫算の實行に當りては、生産力擴充計畫及び物動計畫と調和を保つべく適當なる措置を加ふること

ロ、追加豫算の編成を愼重にすること

ハ、時局の重大性に鑑み便乘的豫算の徹底的壓縮を圖ること

二、生産力擴充計畫について 從來の生産力擴充計畫は必ずしも生産の増加を來さず資金と物資との均衡を得ず、もつて物價騰貴を助長すると少からず、よつて次の方策を實施せられんことを望む

イ、今後の資金調節を嚴重にすること

ロ、既に擴充強化の事業についても周到なる用意をもつて再檢討を加へその實施の順調を期すること

三、物價抑制に關して 政府資金の撒布並に信用膨脹の方法による購買力の增加は物價騰貴の原因となると甚大なる故に、特に次の如き諸點につき適切なる方策を樹立せられんことを望む

イ、預金制度に若干の改正を加へた適當的な預金の増加に努むべきこと

ロ、證券資金の供給についても的確な制限を加へ信用の膨脹を抑制するに努むべきこと

ハ、國債の強制保有につき考慮すること

四、物價統制機構の改革について 物價對策として一層の效果を發揮せしめんがために次の如き統制機構の改革を必要とすべし

イ、物價統制の組織として各省の綜合的地位にある內閣直屬の機關を特設し、その構成機構內に各省關係官吏を包含せしむること

ロ、現在の中央物價委員會を改組し、右機構の諮問機關として存置せしむること

ハ、民間業者の統制組織としては商業上の團體及び組合を擴充強化し各全國的な聯合組織を結成せしめ、物價統制に協力せしむること

五、生活必需品に關する統制に關して 生活必需品にして防給の圓滑を缺くものにありては公定價格の勵行を期し國民生活を安定せしめるため次の方策を實施せられんことを望む

イ、生産配給方法の統制を強化し必需品の供給を確保すること

ロ、消費者に對して切符配給制を實施し、消費を確保すること

ハ、特に生鮮食料品については、適當なる價格面に配給統制の方策を講ずること

朝鮮産業懇談會

穂積局長ら出席開催

【東京電話】大陸への前進基地として又各種工業の有望なる適立地として最近とみに注目されて來た朝鮮における企業の實相紹介をかねて當地實業有力者と朝鮮側との意思の疏通をはからんとする朝鮮産業懇談會は廿日午後一時新大阪ホテルで開催、朝鮮側から穂積殖産局長、非常時...[illegible]工務課長、總本司事務官、京城商工會議所から大森幹男、赤尾正夫の兩氏、鐵道局、貿易業者數氏、地元側から府市當局、商工會議所、各種工業組合理事、取引業者、貿易業者など約五十名が出席

一、朝鮮よりの移入品についての要望

一、將來有望視される朝鮮産の第三國向輸出品に對する具體的振興策

一、內地に比し地力勞力などにおいて遙かに低廉なる朝鮮へ委讓するを適當と認められる各種工業、殊に中小工業を對象とする

などにつき各自腹藏なき意見の交換を行ひ、地元側から有益適切な意見を今後も出來る限り開陳されんことを要望した

規格類似綿織物 新公定價格で販賣

殖産、警務兩局長通牒

綿布、人絹、スフ織物の公定價格は十日から實施されてゐるが、公定價格から除外された類似品についても指定價格の取扱ひをなし綿織物中類似品、人絹、スフについても一見指定外品なることが明瞭なものは九・一八價格によらしむることに決定、廿日殖産、警務兩局長通牒を各道知事宛發した

一、綿織物にして今回指定ありたる規格品以外の類似製品中新規格品と殆ど同一(類似品)なるものについては新指定價格により販賣するものとす、人絹織、スフ織物についても同様

二、綿織物衣類製品にして新規格に...[illegible]なく一見規格外品たること明瞭なるものについては九・一八の價格によるものとす、人絹、スフ織物も同様

三、綿織物、人絹織物及びスフ織物中今回價格の指定ありたるもの(類似品を含む)にして二月十日現在において染色其他加工注文中のものと雖も新價格によるものとす

四、綿織物、人絹織物及びスフ織物中今回價格の指定ありたるもの(類似品を含む)にして二月九日までに販賣契約濟手續完了のものについては價格統制令第二條第一項第一號の規定により舊價格の適用なきものとす、食品部分による交渉についても同様

滿洲の物價高と朝鮮經濟への影響

(一)

滿洲國物價の割高

■尾關路文■

滿洲 國インフレの聲は高い。そこから滿洲物價の問題が叫ばれてゐる。建國以來滿洲國富は、總てにおいて激増を示し...[illegible] なのは急大過ぎる物價統制ケ年計畫に見出される。同國の新興國として相反需過の國際情勢に國へ、國防國家の建設に積極的努力を拂ひ來つたことは、日滿不可分關係の本質に鑑み、我々は敢て之を怪しむに當らないと共に、その建設の過程にあり、然しながら、滿洲國經濟の原動力をなすわが國の經濟が樂觀を許さない現狀に當面してゐるのは既に周知の通りであつて、この問題の解決は慎重を要することを痛感すべきである。日滿經濟關係は緊密化したことは慶ぶべきことであるが、若し假に滿洲が獨自的にインフレ狀態にあるとすれば、その影響する所は當に滿洲國内のみに止まらず、わが國の戰時經濟に取つては一層大きい影響を與へることとなり、...[illegible]

滿洲 國がインフレ狀態にあるか否かは論爭の餘地があらう。現地においてはインフレを強く否定し、又中通貨の不當なる増發の如きは斷じてないと強調し、假に滿洲物價が日本に比し異常に割高にありとするならば、それは時貸の資は...[illegible]

とす るならば、時に滿洲をインフレと指摘することは當らない、從つて...[illegible]

然ら ばいつたい滿洲と日本との物價の開きはどんなものであらうか。こ...[illegible]

か ることからして內地、朝鮮及び滿洲の物價を...[illegible]

轉業對策費補助金各道割當

本府殖産局では今事變の影響により中小商工業者の轉業對策に要する卅萬圓の十四年度中小工業組合轉業對策費補助指令を十九日附を以て關係道知事宛發令した、補助金の道別内譯は次の通り(單位千圓)

▲京畿(八一・八)京城鐵工業組合共同施設補助(四四・七)京城鑄物業組合共同施設補助(一〇・六)京城商業組合補助(二〇・五)朝鮮ゴム工業組合聯合會設備費補助(二・六)

▲全北(二一・四)群山鐵工業組合設備費補助(二〇・三)

▲全南(二四・三)

▲慶北 ...(二九・五)

▲慶南(三九)釜山機械鐵工業組合共同施設費補助(三九)

▲平北(七五・一)新義州...(四〇・七)同轉業指導費補助(二一・四)

▲平安北道(七五・一)...

▲咸南(三八・九)咸興鐵工業組合共同施設費補助(一七・二)

元山鐵工業組合共同施設費補助(二一・七)

北鮮小運送の朝運還元具體化

滿鐵側愈よ細目協議

滿洲北鮮線の北鮮線委讓元により陸上小運送面における海上運送の朝鮮運送移管は最早や時日の問題となつてゐるが、滿鐵では愈上具體的に着手、十九日から新京で滿鐵首腦部を加へ...[illegible]

第三回全鮮果樹業大會

第三回全鮮果樹業者大會は五月三、四兩日成興府公會堂で開催、同業團體又は地方から本年三月まで提出せる議案につき討議し果樹栽培の獎勵改善に同業者の福利増進を圖ることゝなつた

鎭南浦多獅島兩港

一日から荷船可能

...[illegible] 鎭南浦は勿論多獅島港まで數年來の結氷のため內港結氷し船舶の荷役は不可能となり...[illegible] 來月一日までは大分解氷し荷役が出來る見込がついた

朝鮮農會肥料配合は中央購買に

朝鮮農會の肥料配合は昭和十三年度以來...[illegible]

內地對外國貿易

【東京電話】大藏省發表十一月中旬內地對外國貿易概況左の如し(單位千圓)

▲本年輸出九四、六三一、輸入九一、二七一、合計一八六、九〇三、出超三、三六〇

▲一月以降輸出四三一、九〇六、輸入五〇二、七〇一、合計九三四、六〇七、入超七〇、七九五

十四年下半期計畫資本動向

昭和十四年下半期の鮮內計畫資本動向は新增設會社數三百六十二、公稱資本金一億二千五百萬圓に達し前年同期に比し社數は...[illegible]

英のドル證券買上米は歡迎

【ワシントン十九日同盟】イギリス政府のドル證券買上に關し、アメリカ株式界ではその成行を觀るに注目してゐるがワシントン筋ではこの措置によつてイギリスはアメリカでドル證券の投資を買上げ...[illegible]

柳川長官首相訪問

【東京電話】柳川興亞院總務長官は二十日午後一時十五分首相官邸に米內首相を訪問、過般の本會...[illegible]

不動産抵當貸借の普通金利

朝鮮調査課調査による昭和十四年四月における鮮內不動産抵當貸借の普通金利(元利平均)は平均內地人間一割四分、朝鮮人間一割六分五厘七毛を前年同月に比較すると內地人間朝鮮人間において一割高を示し最高最低金利においても概して前年と同率を示した

農具製作配給局面打開協議

統制組合總會

農具製作に必要とする資材は物動により決定され、更に道統制計畫により原材料の配給を受けてゐるが、資材の配給は實際に入らず、製作は時期が遲れるなど...[illegible] 廿二日午後四時から臨時總會

日滿伊通商協定

近く改訂さる

【新京二十日同盟】日滿伊通商協定は昨年八月第一年度を終り九月一日以後の協定適用に關し三國間に於て折衝中、歐洲動亂勃發のため遷延、三國間に於て同協定の...[illegible]

米の對芬借款

宣戰布告如何

ジ長官重要證言

【ロンドン十九日同盟】...ジエン・ジヨーンズ氏は十九日...[illegible]

フランス砲艦重慶側に賣却

【南京十九日同盟】外人側消息によると一昨年秋動亂の漢口から宜昌に避難し更に重慶に逃れた...[illegible]

ブリュツヘル將軍兩露に返咲き

...[illegible]

工事入札メモ

豫告 ◇京城鐵道事務所、一、京城驛構內食堂新築工事、指名、...[illegible]

結果 ◇日鐵清津製作所、...[illegible]

夕刊後の市況

◇...朝取實物出來値 ...[illegible]

放送

...[illegible]

雄辯 三月號出づ!!

民族自決と民族融合
(研究所長 清水芳太郎)

日 支和合を世界平和も民族を超越して始めて可なりと說く、廣く全人類に警醒を促す新鮮なる大論文!!

▲築け第二の南北線 (武富(?)邦茂)
▲淺間丸事件を斯く見る (清瀨一郎)
二千六百年の經濟界 (小島精一)
民族の飛躍と親心 (高島米峰)
歐洲大戰はいつ終熄するか (米田實)
蒙疆の慈父金井博士に聽く (秋遞)
(時局斷想) 人手の節約 商工大臣 藤原銀次郎
新經濟三大臣への要望
櫻內藏相へ……土倉宗明
藤原商相へ……小汀利得
島田農相へ……熊谷辰治郎
新內閣登場の裏おもて
米內內閣に異彩を放つ人々
◎大陸行脚短話集……(七名士)(片岡貢)
文章往來……宇野浩二

黨人鐵相 松野鶴平……松岡久華
▲富籤談義……渡部一英
▲砂金を探ねて……中田(?)
野菜賣から九州の大實業王 渡辺福雄人生進軍譜
▲大森機械工業徒弟學校を觀る……今井鯛三
▲天中軒雲月の七つの聲を探る……遠藤節
▲双葉山をめぐる三大血戰……加藤進
▲岩石を纖維化して代用品……糸東馬
聽衆の心理を如何にして摑むか……赤神崇弘
雄辯道探究の半生……武知勇記
◎全國青年雄辯選手權大會豫報
誌上公開演說大會……清瀨一郎

大評判の小說陣
歷史小說 薩英戰爭 (白井喬二)
怪奇小說 怪人 (北村小松譯)
古城夢ふかく (尾崎士郎)
農民小說傑作集
▲雲雀……丸山義二
▲ぬかるみ……和田傳
▲若き地平線……福田清人
少壯實業家隨筆集
(探偵實話) 五劍山の怪
戰時代用食の話
海島投資の話

傳記小說 汪兆銘 木村毅
定價七十錢 全國書店にあり
東京小石川 大日本雄辯會講談社發行

商業登記公告

...[illegible]

大田地方法院公州支廳

第六十一期決算公告

貸借對照表 (昭和十四年十二月三十一日現在)

...[illegible]

朝鮮銀行 總裁 松原純一

第貳期決算報告

...[illegible]

東亞纖物股份有限公司(?)

スポーツ

巣立つスポーツマン

武道の猛者連（善隣）

去つて誓ふ重量擧の力闘（徽文）

惜しまれる金惪培（徽新）

善隣商業

昨年の朝鮮神宮奉贊中等武道に優勝を飾へた善隣商の武道部、その柔道部の猛者、二段以下七選士（柔道）が卒業して巣立つことになつたが、善隣からの剛将以下六選手の猛者…

動きは大きい　野球部に好漢、陸上中等級の名捕手山内が松本（投手）とともに球を揮ふことになつた◇剣道部　一ノ瀬富士朗（初段、京城高商）桜田茂一郎（初段、拓大）村田大丈（初段、朝鮮神宮）伊地知一郎（初段、京城高商）新山秀明（初段、鮮銀）小田巻吉（初段、日本電気）中島淳夫（初段、京城高商）田中義人（二段、専修大）…

◇寫眞＝徽文の（上右から）…

徽文中學

東亜米（初段、上級學校）◇野球部　…

◇寫眞＝徽新の金惪培（上）…

たる徽文中學の健闘部はその優勝記録を…

徽新學校

…

台灣軍揮ふ　對比島陸上戰

【マニラ十七日發】十五日マニラに着いた台灣陸上軍は十七日午後二時からリサールスタジアムにて比島ハイスクール選手と對戰した

▲百米　（比）…

朝拳遠征　滿西鮮各地

米國球話

鐵人の德望薫る　若き犯罪者續々改悛

鐵人ゲーリッグが少年犯罪の矯正に乗出す、病氣のために現役から退いた後ラガーディア紐育市長の懇望により救護委員に就任した。

…ゲーリッグの如き偉人の出現は非常に得難いことで、少年達にとつて彼は自分の手本となるであらう…

オドウールがカクテール店

イーグルス慘敗　對堀口拳鬪戰

日本軟式庭球日程決る　橿原神宮奉納大會は七月

軟式庭球東京一般男子順位

大リーグ六球團關西に合宿

加賀氏明大監督に

婦人公論

三月號　★定價六〇錢

俄然大評判　本日發賣！

開拓者の道（私の歩んだ道）　河井道子

惠泉女學園長として、深き信仰と豐な教養を以つてその半生を女子教育に捧げ、又新戸渡稲造氏と米國に渡り、身を太平洋の橋として日米親善につくした女史の、幾多の荊棘の途を克服して始めて獲とる、先覺女性の得難き半生記である

嵐に航する米内内閣（出現経緯から今後の問題）

★厭春一章（詩）…室生犀星

★枇杷の花（短歌）…土田耕平

特輯「愛と血」の問題

苦難を越えて血縁の親子に優る温い愛の家庭を築き上げた継母と継子、その間にある愛情の問題を語る尊き體驗手記！

★身を捨てた義母の愛に生かされて…大田秋

☆私は愚な母であつた…久方靜子

☆頑なりし繼子根性…井出洋子

詩心の弱り（文藝雜話）…佐藤信衞

支那の子供…國分一太郎

二つの開拓地…藤田親昌

働きながら通學出來る學校（懇切な夜間校案内）…編輯部

清澤洌　□漫書…早春譜…森比呂志　□歴代内閣壽命くらべ…小泉紫郎　□珍名競走…

近頃感じた手紙…賀川豐彦

子供と噓…波多野勤子

後の身の上相談に答へて…金子しげり

口姉と弟…河盛好藏

音樂の父バッハ（樂聖物語）…野村胡堂

愛の不公平について（當世聖書談義）…河上徹太郎

三つの女大學…宮本百合子

□家持ち採点表…榊原平八

□品不足は解決されるか…原祐三

□附屬品の組み合せ…國方澄子

新選笑話集…

わが郷土の産業　素麺（大和）河崎なつ　オリーブ園（小豆島）壺井榮

★琉球…水澤澄夫

★寒きの中（句）…中村草田男

日本女性史…京口元吉

★書簡に現はれた偉人の戀…原久一郎

今昔物語（わが古典鑑賞）…小島政二郎

心をうたれた手紙

★父の死…上田廣

★不幸な人の手紙…窪川稻子

兵隊は思ふ…棟田博

世界の女性を語る座談會

出席者　伊藤道郎・深尾須磨子・ガントレット恒子・エリホエッカ

女間諜の嫌疑で愛兒と共に異國の牢獄に繋がれて…半田しま子

提督宰相とその母…南部二郎

□若き女性の春の服

□家庭日記

□私の普段着…

□榮養料理單位式曆…

★私は思ふ…谷川徹三

春光…萩原朔太郎

湘南だより…山川菊榮

★大評判の小説欄★

幸福な家族…武者小路實篤

旅人…阿部知二

美しき秩序…芹沢光治良

十年間…林芙美子

人間の復活…島木健作

連載短篇　惡妻の手紙…川端康成

女教師の記録…平野婦美子

朝鮮語講義錄（上中下）送料共七圓

内鮮共用書翰集　送料共一圓九錢

朝鮮語受驗者必携　送料共一圓九錢

朝鮮語試驗問題集　送料共一圓六錢

右續篇（自五年至十年）送料共一圓六錢

普校朝鮮語讀本譯解

中等朝鮮語講座　既刊九卷金三圓

警察官朝鮮語教科書

中等學校朝鮮語教科書　上下二冊各八十六錢

中等學校朝鮮語文法

鐵道專用朝鮮語　送料共八十六錢

朝鮮語遞信會話　送料共一圓九錢

判り易い朝鮮語會話　送料共一圓六錢

師範教育朝鮮語會話　送料共七十六錢

日鮮單語對譯集　送料共一圓九錢

朝鮮儀禮準則　送料共十三錢

同朝鮮圖書解題　同　七圓五十錢

朝鮮及朝鮮民族　第一集　送料共一圓十五錢

朝鮮統治論文集　送料共一圓九錢

京城太平通一丁目　朝鮮語研究會

京城府若草町大通り　今村病院　院長　醫學博士　信田秀

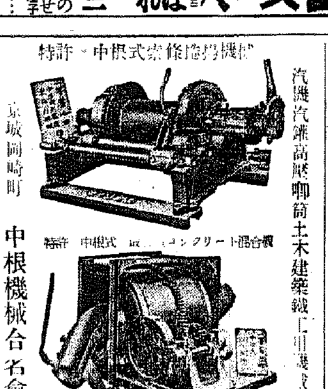

中根式捲揚機　特許　中根機械合名會社　京城

醫學博士　二宮亮吉　産科婦人科　二宮病院　入院隨意　京城府…

ニキビ　吹出物にゼヒ

にきびとりに美顏水

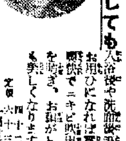

結婚問題に就て (一)

婚期を遲らせる

朝鮮在住者の特殊要因

京城第二高女校長 武田誓藏

近年結婚適齢の娘を持たれた父兄方や女子教育關係者方面に結婚難といふことが相當問題になつて參りましたやうでありますが、これはひとり朝鮮だけの問題でなく内地も同樣と存ぜられます。最近のものは分りませんが數年前の統計によりますと、我國の平均結婚年齢は内地人男子が二十八歳・女子が二十三歳、半島人男子が二十三歳、女子が二十歳でありまして段々婚期がおくれて行く傾向にあります、婚期がおくれる一般共通的な原因としては家庭の生活難、男子の就職難、配偶者選定標準の不適正、家庭側に學校教育の無理解等があげられてゐるやうであります

家庭の經濟難について申しますと最近の國勢調査の結果によりますと、一世帯の平均家族數は五・六人といふ多人數であります。まして生活費が年々増加し生活が困難になつて行きますことは生計費指數がよく證明してゐるところであります。從つて結婚適齢期の婦人も家庭の經濟を援助するために職業婦人として働かねばならぬ必要又は婚禮、調度品の調製、儀式、披露等に相當多額の結婚費を必要とするため等の理由により自然婚期がおくれがちになるものも少くありません

結婚は夫婦の生活のみならず追々生れて來る子女を養育し教育し圓滿な家庭生活が營まれることを豫想しなければならない關係上、男子の生活が安定するまでは結婚は困難となりますので男子の就職難が存在する限り男女とも婚期がおくれて行くことは止むを得ないことゝ存ぜられます

年々各方面の社會生活部門に女子の需要が高まり多數の働く婦人を必要とし職業婦人の進出を促進いたしますのと一面經濟難の爲に家庭の生活補助のためや、家庭内の雜用は一文にもならないから同じ働くなら職業婦人として働いた方がましだといふやうな功利的な考へ方や、中には家庭の雜事よりも氣樂でよいといつた志望目標で職業を求める者が漸次増加いたしますが、婚期をおくらせる方が段々ふゑてゐるやうであります。

◇……

配偶者選定の標準が適正でないため大切な婚期をおくらせたり、自己の身分とか資産とかについての過信することが少くありません、自己の身分だけを重視したり、理想だけを高くもちすぎたり、學歴や職業や家柄や將來性よりも現實性を重視しすぎたりすることにより配偶者の選定を困難ならしめ婚期をおくらせることは世間に隨分多く見受けられるとおもはれます。

◇……

從來の學校教育に於ける家庭科の指導が實際生活に即した指導といふ點において不充分であつたことも婦人の結婚難の一原因の一つであるとし、從つて學校が職業一點の職能において一時實際生活に即し、實際生活への適應な指導を加へることは本問題の解決を助ける所以であるとの見解をもつてゐられる人もあります。この點に關しては現在學校教育の當事者は充分考慮すべきであると存ずる次第であります。

◇……

以上の外朝鮮といふ地域の持つ特殊事情として考へられますことは、半島在住の内地人の大多數は官吏又は給料生活者であり轉勤によつて相當頻繁に移住をしなければならないため甲地に一、二年在住し土地にも慣れ人にも親みが出來互に娘の世話でもし合ふ時分になりますと乙地に轉任せねばならずといつた調子で婚期をおくらせることになりがちであることや、縁談が持上つていざ相手方の家柄、血統、家族關係等結婚に關する問合せ調査をしようといふ段になりますと、多くの場合それぞれ郷里が遠隔の地であつて中々思ふ樣に目的を達することが出來ないことや、内地在住の男子方の老人達が在來の偏見により郷里附近の氣心のわかつた娘を希望するといふやうなことであります

主婦の手帖 大豆の揚物

大豆を揚物にして頂くとまたひとしほ美味です。大豆は前日から水でふやかして置きます。そこでメリケン粉を水ときして、鷄卵少々とまぜて天プラの衣をつくり、大豆をまぜ、杓子で一掬ひづつ煮立つた揚油に落して揚げます。これはおろし醤油などをつけて頂くとよろしうございます

節米に建國パン

日滿支の食糧を一つに

★★榮養、滿點の代用食★★

(戰)時食糧の確保のため、具體的な節米方策は種々研究されてゐますが、國友會では皇國二千六百年の紀元佳節を卜して日滿支の食糧を一つにした完全榮養のパンを作りこれを建國パンと名づけて發表しました。今後は、興亞奉公日又は每週一回以上節米代用食として常用することにしたいと希望して居ります

建國パンの原料と配合の割合は左の通りで一斤分は二百五十錢くらゐです

玄米粉 五
小麥粉 七〇
ライ麥粉 五
玉蜀黍粉(高粱、粟粉でもよい) 五
大豆粉 五
馬鈴薯又は甘藷粉 五(生は倍量)
海藻 三
魚粉 二〇
以上で粉類の合計 一〇〇
之に對し更に
野菜 一〇
黒砂糖 七〇
油脂 五
酵母、食鹽適量

の配合は、また粉類の手に入らぬ時には適宜に加減しても差支へありません

(こ)國友會では希望者に對してこの建國パンの製造法を指導してゐますが、家庭で簡單に作るには以上の粉に野菜のみじん切りと、黒砂糖、脂肪、酵母、食鹽、それにベーキングパウダーをまぜてねり、まんぢう型にまるめて蒸器でむせば、榮養滿點の蒸パンが出來上ります(國友會發表)

學窓を巣立つ乙女

上級學校に、職場に

門出する京城の千八百名

懷しかつた女學生々活もいよいよ近く終業を迎へ、實社會に、家庭に、或は上級學校へと、それぞれ晴れの門出に充ち溢れて巣立つ乙女等は全鮮で三千百餘名、京城府内だけで も千八百名といふ多數にのぼつてゐます、今年は特に經濟戰四年目、いろいろな統制で時局は必要多難となつて參りましたが、門出を前にする乙女等は皆どういふ方面 に進んで行くのでせうか、社會の荒波に打克つて雄々しく門出せんとする乙女等の將來に幸あれかしと祈るばかりです

京城府内の公私立女學校卒業生の傾向をみますと

◇京城女子師範 (卒業生四〇〇餘名) 小學校教員として約束された彼女達はそれぞれ落着くべきところは既にきまり、やがて立派な教育者を夢みつゝ殘りいくばくもない學生々活に名殘を惜しみ一日々々卒業にいそしんでゐます

◇京城第一高女 (二百二十一名) 家庭に入るもの七十名、上級學校へすゝむもの百名近くの中、内地の專門學校にゆくもの三十六名、就職は殖産銀行八名、鐵道局四名、この他貯蓄銀行、三井物産、本府へと各方面へ既に約束ずみになつてゐます

◇京城第二高女 (二百十六名) このうち上級學校希望者百十六名といふ好景氣、家庭のお嬢樣になるもの六十七名の他は皆それぞれ社會各部門の職業戰線に乘出すことになつてゐます

◇梨花女子專門 では文科九名、音樂科十六名、家事科十八名、保育科三十一名の卒業見込み、文科九名の中一名は城大文科、一名は城大圖書館、他は皆就職希望、家事科は殆どお嫁入りといふはなやかさで、保育科三十一名は全部が全部就職希望となつてゐます、これは幼兒教育に重きをおく今の時勢の象徴なのでございませう

◇龍谷高女 (百七十四名) 上級學校希望者四十六名中、京都女子專門學校千名すでに入學ずみといふこと、この他女子大學、藥專、家政專門へと例年にかゝつた好成績です、就職は鐵道局二十一名、殖銀水曜二名、この他朝銀、本府方面へと活躍する見込みです これにまたお料理、お茶、活花お裁縫の即ち花嫁準備にかゝるお嬢樣達が八十名ばかりといつてゐます

◇京畿高女 (百六十名) 淑明女專、梨花女專など上級學校へすゝむもの六十名、就職十名の他は皆家庭のお手傳です

◇淑明高女 (百四十五名の見込み) 東京藥專五名、日本女子大學四名、淑明女專三〇名、女子師範二十九名、京城女醫專四名、就職七名の他は皆家庭希望者

◇進明高女 (百九十八名の見込み) 上級學校希望六十九名の中内地專門學校へ十五名ばかり、

◇梨花高女 (百六名) 梨花專門二十三名、京城師範十四名の他内地の藥專、家庭に入るもの數名、就職希望者五名です

◇培花高女 (九十七名) やはり上級學校志望者が多くて三十五名、就職五、六名の他は皆家事の手傳

大體に於て内地專門學校への希望者は例年に比べてぐつと増し、また就職希望者が多い樣ですが、一方職業婦人の需要も去年の倍以上に昂まつてゐます。人手の足りない戰時下銃後の社會職業戰線に卒業式前の乙女達の甲斐々々しい活躍振りはあわたゞしいなかにも頼母しい息吹が見られます

家庭メモ フェルト帽 形の直し方

ことが一寸上つてゐれば、一寸下つてゐれば、とてもかぶり心地がよくなるもの を思ひます時、それをお望み通りにしますには、藥罐にほんの少し水を入れ、強火にかけ沸騰して口から盛んに湯氣が出初めましたら、お望みの場所をそれにあて、親指と人指の間にフエルトをはさんで、一寸力を入れこきながらお望みの形にくせをつけますと、きつといふことをきゝます

新型變り雛

戰時下の緊張を表現

續々現れる新型變り雛を紹介しませう、お雛樣の世界にもやはり時局の影響が顯著で、いづれも戰時下の緊張した氣分を表現したものばかりです

◇一億一心雛 かはいゝ坊ちやん、嬢ちやんが手をつないで行進をなさつてゐます

◇建國雛 紀元二千六百年を祝ふお雛樣でお子樣達に肩を並ばせるにふさはしいものです

◇興亞共存雛 日滿支親善には互に力を合せなくてはならぬといふことを象徴してゐます

◇勇し雛 朝日をいたゞく二見ケ浦の模型で實に日本ならでは見られぬ風景です

◇飛立つ雛 飛行機が富士山の中腹を飛んである所謂流線型のお雛樣です

◇興亞奉公雛 每月一日を興亞奉公日として日の丸の旗をあげて戰地の兵隊さんの苦勞を偲びつゝ自給自足してゐることを象徴したものです

價段は何れも一圓二、三十錢から二圓程度(京城三中井雛人形陳列會調べ)

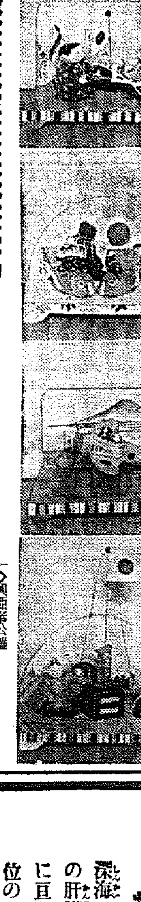

(寫眞は上から興亞共存雛、飛立つ雛、興亞奉公雛)

夜光ペンキ發明さる

防空管制下において、標識その他の公共施設物の標識にどんなものを用ひるか科學ドイツでは色々と苦心してゐたが、最近虹色を出す夜光ペンキが發明され、夜のベルリンは多彩な光景を現出することゝなつた、この夜光ペンキはI・G染料會社が除に取り安價な夜光ペンキを案出しようとして工夫した結果であるが、この「ルモゲネン」と呼ばれる夜光ペンキは夜になると紫から藍、青、緑、黄、橙及び赤等虹の七色を出すのである、而もこれは特殊の製法により兩方の色ペンキを配合して出來るから[illegible]ず、又晝間は青色に見える、ドイツ政府は手始めとして停車場の標識に用ひる筈である

農村に殊に多い

◇◇寄生蟲を撲滅しませう◇◇

皮膚から侵入する十二指腸虫

寄生蟲卵 を持つてゐる人は隨分多く、衛生當局の調査によりますと、農村は都會に較べて甚しく多くなつてゐます、その數は平均六十%位で多い地方は九十%にも達してゐます、即ち百人中九十人が寄生蟲があるといふことになります

之等の寄生蟲の種類は蛔蟲が最も多く寄生率は五十%位であり、次は十二指腸蟲の十%その他絛蟲もあり、蟯蟲、肺及び肝臓ヂストマ等もありますが、これは極めて稀であります。寄生蟲による害は急激に現はれて來ないものだけに不注意に過されることが多いのですが、いつの間にか身體の抵抗力を弱めてゐるものですから注意しなければなりません

○……

では寄生蟲は身體にどの樣な害を及ぼすものであるかと申しますと、先づ十二指腸蟲ですがこれは小腸の上部に寄生して粘膜に附着して血液を吸つたりします、從つてその他毒液を出すのです、從つてこれのある人は顔色が惡く、頭痛めまひを起し易いのです。蛔蟲はといひますと、これも小腸に寄生し、多いときは數十匹も固ることがあります。子供の場合は特に神經質になつたり、原因不明の熱が出たり痛む病の發作を起します又膽管膽囊に迷入して膽石症類の痛みを起すこともあります、その外榮養分をとることは十二指腸蟲と同じです。蟯蟲は盲腸にゐる寄生蟲で、盲腸炎の原因を爲すこともあります

次に感染 經路を申しますと、十二指腸の場合は蟲卵が人糞と共に排泄されると孵化して仔蟲となります、これは生の野菜等に附着して口から入り、血液と共に肺を通つて腸の上部で成蟲となるのです、殊にこの十二指腸蟲は皮膚から入ることもあるので、こやしかぶれはこの寄生蟲が侵入した後の徴候であるといはれてゐます、これは農村でも子供に少く田畑で働く人々に多いことからも判ります、蛔蟲は人體寄生蟲の中で最も廣く分布してゐるもので、日本人には平均二分の一に存在し食物と共に口から入ります

豫防 としては媒介の原因を斷つ處理が必要です、それには糞便の處理が第一であり、衛生的改良便所等はこの目的にかなつてゐて寄生蟲豫防に有效です、これは根本的豫防ですが、個人的豫防法としてすぐ實施すべきことは野菜類はよく洗ふことです、煮れば更に完全です、漬物位では蟲は死滅しないものです

○……

人體に寄生蟲のゐることがわかつたら早速驅除しなければなりません、驅蟲劑にサントニン、海人草、マクニン等を適當量服用すれば有效です、これは蛔蟲にも出來てゐます、十二指腸蟲の場合は驅除が中々困難なのでチモール、四鹽化炭素等を用ひるのですがそれには是非醫師の診斷によつて行ふべきです(厚生省技師加藤英雄氏談)

豆知識

☆ドイツは石炭から石鹸を造らうとしてゐます

×

☆ドイツでは衣服に對するクーポンを發行してゐます

かぜ引き易く 弱い子供に… 冬に…

かぜ…を引き易い兒童は大なり小なり、榮養的にAD(ビタミン)の缺乏から、上皮の抵抗力が衰へて居るものです。

かやうな兒童に連續的にADを與へると鼻、のど、氣管支など…上皮粘膜の病菌に對する抵抗力が強化され、寒冒の罹患率が減ることは、多くの實驗によつて明らかなところです。

嚴寒期の今は日光が遠ざかり、殊にガラス室内の生活では紫外線が缺乏し、Dの不足から耐寒力が低下するときです。

今こそハリバの連用でADを補給し健康體を培ふときです。

(HV 384)

油塊のまゝで…糖衣粒

深海に棲む老大魚の肝臓中には多年に亘り極めて高單位のビタミンADが含まれてをります。ハリバはこの高單位のADを油塊のまゝで小豆大の糖衣粒とした近代的AD劑です。

一日僅か二―三粒で足り、樂に服めます

百粒…二圓五十錢 五百粒…十圓五十錢

東京・大阪 田邊商店

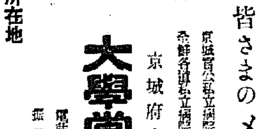

御願ひ! 弊店の名義を騙り地方行商する奸商あり 右に惑はされざる樣特に御注意の程御願申上候

△支店所在地 平壤府本町六 大學堂眼鏡店

皆さまのメガネ店 京城官公私立病院眼科 全鮮各道公私立病院眼科 御指定調製所

大學堂眼鏡店 京城府本町二丁目 電話本局(2)二三七五番 振替京城一一二九番

院長 醫學博士 織田正德

内科 小兒科 レントゲン科 入院 病室完備

織田病院 京城府花園町(本町四丁目電車停留所前) 電話本局(2)二四九〇番(病院)(2)二三九〇番(自宅)

登錄商標 生産擴充 活動源泉 物資節約 經濟飲料

矢十字葡萄酒 仁川 山中商會發賣

香料 製菓飲料水用 化粧品製造用 化粧品材料 着色料 染料 朝鮮ローチエ香料會社代理店 獨乙カセラ染料會社特約店

東 東華洋行 京城 花園町九七 電本(2)三九九二番

武田産婦人科病院 新學期 四月・十月 武田産婆學講習所 京城府長谷川町(朝鮮銀行横) 醫學博士 武田正房 電話本局(2)四五四五番・四一一二七番

お子様の咳に 小兒專門の咳藥 シンコウ

本舗 神戸市生田區山ノ手通 神港藥品研究所 北鮮代理店 咸興 株式會社 中央代理店 合資會社 山岸大佑堂

京城府旭町二丁目八番地 外科 皮膚科 瀬戸醫院 瀬戸潔 電話本局(2)二四九八番

商業登記公告

[illegible]

大田地方法院

防空燈火管制用理想的品

空襲に豫報なし! 守れ大空!

新發賣 鎧戸式黒幕紙(引紐付) 實用新案二〇八四三號

特長 引紐一本ニテ簡單ニ上ゲ下ゲ自由自在 原紙ハ特殊加工製ノ「クレツプ黒幕紙」デスカラ堅靭無比 布ニ比シ價格低廉ナル事 内面ハ吹付模樣ナレバ體裁優美ニシテ而モ遮光完全

寸法 長五尺三寸 巾三尺二寸 定價 一圓二十錢

電球カバー(縁付フアイバー付) 電燈及ランプ傘カバー 一個 十五錢 一枚 二十錢

特に官廳學校其他諸團體にて大量御購入の節は特別御相談申上ます カタログ見本品見本申込次第進呈 (特約店募集)

釜山府瀛州町 布國商會 電話 釜山二〇四七番 振替 釜山九一三〇番

ノーシン そのんだ頭の輕い朝

淋疾 短期内服療法

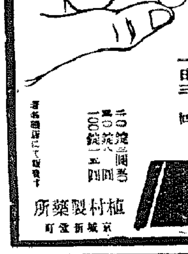

急性 慢性 内服特效劑

止痛 止膿作用 迅速…多くは三乃至四日の服用にて深部病巣に作用し強力快心の效果を見る

淋疾、關節炎 膀胱炎、丹毒

用法 一回二錠宛 一日三回

一〇〇錠 二圓 二〇〇錠 ・三圓八〇 五〇〇錠 一五圓

プラゴール 植村製藥所 京城新堂町

昭和拾四年六月一日現在鐵道網完全收錄

朝鮮地圖販賣元は(型錄進呈) 京城長谷川町 小林又七朝鮮地圖部 振替京城三八〇〇番 電話本局(2)五〇一三番

ネクタイ ワイシヤツ 專問 ミヨコシ 京城本町二 電本七二二九

養鷄・豚・兎・乳牛・飼料 三井完全配合飼料各種 大梅商店 京城府橋南町五八 電話光化門七三三

京城府黄金町三丁目永樂町通り 内科 小兒科 レントゲン科 本田病院 院長 醫學博士 本田建義 院長ノ往診ハ何時ニテモ御申込ミ願ヒマス 入院隨意 普通病室 特別病室 電話本局(2)四三三八番

中鮮京日

京畿道通信網
仁川支局（電話三五七番）開城支局（同四一五番）水原支局（同三一六番）永登浦支局（同三三一番）
高陽、抱川、江華、驪州、平澤、楊州、利川、安城 各通信員

天然痘衰へず

【春川】ますくひろがる痘禍…去る十四、五の兩日もまた三郡、高城、麟蹄、楊口の各郡に一名づつの新患者が發生し江原道の總計はこれで六十九名となつた

示す銃後婦人の意氣　一錢貯金で愛國機
イの一番に軍國婆さん寄附

【仁川】府の國防、愛國の兩婦人會では今回各會員が各自お台所の費用を節約して一日一錢貯金を勵行しこれによつて近い將來仁川號「仁川婦人愛國號」の獻納を計畫、直ちに實行にかゝつたが、この獻納ある計畫を聞いた府内旭町二ノ四の愛國婆さんで通る權龍ケイさんは感激して早速二百圓を同獻金として寄附し關係者一同を感激させ、また同町村田マツさんとくさん五十圓、同町村田マツさんも十圓とそれぞれ寄附を申出で、ともすれば、身は孔雀の如く着飾つて、口には銃々と銃後の覺悟を說きながら「やれ石炭がない、物價はあがる一方…」と戰時下には奢侈贅澤しなければならぬ物資節約や物價の騰貴にはたゞ徒らの非難をのみあげることしか知らぬ輩りたい銃後の婦人々に大きな無言の教訓を示した

定員四十五名　全議員出席
緊張裡に慶北道會

【大邱】慶北第十二回道會は兵站基地半島十三道の先陣を承つて十九日午後一時半から道議會議室で開催、定員四十五名全員出席といふ非常時道會としての非常な緊張ぶりだ、開會劈頭、嚴粛裡に默禱を捧げ終るや、いの一番を承て副議長内野氏から「紀元二千六百年紀元節に當つて渙發された優渥なる詔書に對する本道會の聖旨奉戴決議」の緊急動議あり全員贊成可決、續いて伊藤直三郎議員の「國幣小社大邱神社に御下賜の御内帑金に對する御禮言上電を宮内省に打電の件」及び入山昇議員の「支那派遣軍將兵に對する感謝電を第一線各司令官宛打電の件」並に中谷竹三郎議員の「道内鑛道鐵道工事に對する慰問、感謝、內務、財務、鑛道各局長宛感謝電發送の件」等の緊急動議を何れも全員贊成裡に可決の後、上前知事の施政演説に入り、續いて新戶内務部長の詳細な豫算說明があり、午後三時廿五分第一日の日程を終つた

今回の道會期間は向ふ二週間で廿一日から廿三日まで三日間は例によつて豫算研究のため休會し、廿四日から再會審議に入ることになつてゐる、なほ新年度豫算は軍需救濟事業の關係もあり前年に比べて六割強即ち六百九十一萬千百廿八圓增加の合計千百七十七萬三千二百二十三圓といふ尨大なものである

豫算七百萬圓の增

【大邱】十五年度慶北の道豫算案は十七日道會開會を前に控へ新戶内務部長から次の如く發表を見た、この總額實に一千百七十七萬三千二百二十三圓で前年度比六百九十一萬一千百二十八圓の增である、次は新戶内務部長の談

紀元二千六百年の嚴肅なる秋昭和十五年度の豫算編成に當つては知事閣下の御指導の下に實に稀有の重要なる轉換期に際し、以て本道傳統の健全財政を損はざると同時に最も緊要なる方途を加へた、而しながら時局對應諸施設の强化、擴充、增進、兵站基地たる半島の負荷する使命達成に關する各般の施策、教育施設の擴充、勸業、土木、衞生、社會事業等各般に亘り重點對應に努め目前時勢の推移と興論の動向に鑑み能ふ限り積極策に出で地道振北の躍進に策應せしむべく企劃した次第であり、即ち既往の諸施設に付ては一々その採否を檢し、細に檢討を加へ其の效果の擧りつつあるものに對しては一層これが助成に努むると共に、積極的に本道の將來に必須と認むる事項又は從來道會に於て要望ありたる重要事項に付ても極力これが實現に努めた次第である、而してこれに併行して前古未曾有の深刻甚大な被害を被つた大旱害後の善後策並に勞銀撒布の諸事業を行ひ救助の萬全を期した次第である、斯くして明昭和十五年度道費一般歲入出豫算總額は經常臨時部合計一七、七五三、三二三圓となり前年に對比して一翻六、九一一、一二八圓を增加し本道未曾有の尨大豫算を編成するに至つたのである、幸にして當局の協賛を得ばこれが執行に當つては渾身の勇を振ひ誓つて適正なる運營に邁進せんとするものである

は恰も皇紀二千六百年であり本會開設四周年といふ意義深い年なの

國旗に遺憾の點なきや
尊重の觀念と取扱ひ方を指導

【開城】國民精神總動員運動の徹底に伴ひ、慶北道民の國旗尊重の觀念も漸次向上し、ほゞ完全の域に達してゐるが、たは往々にして未だ國旗を所持せざるもの▲形において初めて不完全なるもの▲一定の竿の準備なきもの▲旗竿に球のなきもの▲夜間にも取入れることなくそのまゝ放置するもの▲旗竿に穢きたるまゝ軒下等に置くもの

等が見受けられるので、道精動聯盟では今般國旗の普及は勿論、國旗に對する觀念の滲透及び正しき取扱ひ等に關して積極的に指導することになり、各地方の實情調査に乘り出した

刑法犯は減少
江原の犯罪調べ

【春川】昨十四年中における道内の犯罪發生數は刑法犯六千七百四十件（七千六百四十八名）特別法犯一千二百三十七件（一千九百四名）計七千九百七十七件（九千五百五十二名）に達し、總數は刑法犯六千六百二件（七千六百四十八名）特別法犯一千二百二十七件（一千九百四名）計七千八百二十九件（九千五百五十二名）で總數は百三十八件となつてゐる、前年に比べると發生件數では刑法犯八十六件を減少してゐるが特別法犯では二百四十六件を增加してゐる

生活の改善と銃後のすゝむ道
水原でも婦人座談會

【水原】郡精動聯盟では十九日午後一時から郡會議室に愛國、國防兩婦人會幹部及び會員その他有識婦人數十名の出席を求め生活改善、消費節約、貯蓄奨勵等の實を擧げ精動運動強化の徹底を期するため婦人座談會を開催、道精聯理事、郡廳事務官、及び道聯盟理事の挨拶あり、座談會に移り

節米混食代用食▲統制物資の節約と廢品の利用、代用品使用▲生活改善と銃後婦人の進むべき道▲志願兵制度の普及▲主婦と貯蓄につき道聯盟理事より其の必要と實行等について説明あり、種々意見を交換、聯盟役員の懇談を願出して午後五時散會した

清州學組の補選

【清州】清州學校組合議員補缺選擧（缺員三名）は廿一日から候補者届出を受理、廿八日投票と決定、一部では早くも自薦他薦運動のきざしが見えはじめたが、目下のところ本町二丁目鄭井猛一、淸水町鈴木榮七、本町五丁目秋原留四郎の三氏に呼び聲高く、この他あと一名位は出馬するのではないかと見られてゐる

仁川法院支廳の昇格を陳情

【仁川】高等法院檢事長增永正一氏は廿日檢事局その他視察のため來仁したが、商工會議所會頭吉田秀次郎氏等は午後一時法院支廳に同檢事長を訪問、仁川法院支廳の昇格實施方について陳情した

こゝも全部賣切れ
開商校の新卒業生は八十九名
特に目立つ大陸進出

【開城】公立商業學校では今春第二十回の卒業生八十九名を送り出すが、このうち上級學校志願者は二十四名、殘り六十五名が直ちに實社會に入り職域戰士として活躍するわけだが、時節柄でもありまた秋葉校長の非常な努力によりこゝも卸賣り分にもれず五十八名の就職希望者はすでに全部銀行、會社等に内定済となつてゐる、そのうち注目に値するのは滿洲、北支等への就職希望者が目立つて來たことで、十六名といふ多數が大陸へ進出する、就職決定者内譯は左の通り

鮮内の銀行二〇名▲同會社二二名▲滿洲の銀行二名▲北支の會社一一名▲滿鐵三名▲自家營業七名

原州に道立醫院
七、八月頃には着工

【春川】多年の懸案であつた原州道立醫院設置はいよいよ實現することゝなり具體的準備にとりかゝつた、總工費は十五萬圓、目下敷地選定中であるが、地元民の寄附金も相當の額に達する模樣で大體七、八月ごろには着工に至る豫定である

お山は殘雪、里には春が…

へ……白銀天地に被りし雪は解けて流れてアリナレの……山に殘雪いまだ白けれど、隣の里の女童らは、と一夜、早くも訪るゝ春の足音を聞きぬれ……

へ……そは、さやく～と鳴る小川のさゝやき、昨日までの閉ぢ氷も悉く解けて

へ……お、春は來ぬ、やがて萌え出でむ草の芽を含む大地の香りよ！、空は瑠璃色に澄みて、雲雀の囀り聞えむ日も遠からじ【大田から】

住むに家もなき京仁地帶に活
名士らが住宅會社設立の計畫

【仁川】近時目覺しい躍展と共に京仁地方は極度の住宅難に陷つてゐるのでこれが緩和のため仁川商工會議所會頭吉田秀次郎氏は京城の名士並に仁川の名士に呼びかけて住宅經營の會社設立を企劃、資本金四百萬圓で京仁企業株式會社を設立することゝなり近く創立總會を開くまでに進展してゐるが、時宜に適した計畫として大いに期待されてゐる

馬山の水飢饉深刻

【馬山】馬山の上水道は愈よ一日三時間給水を斷行のやむなきに至り、十三日から毎日午後三時から午後六時までに短縮されたが、十一日午後から待望の降雨あり水道係員もホット一安心の態であつたが、この雨量は極めて少量で何んの役にもたゝず、水源地はグングン減る一方でこのまゝ推移すれば三月中旬頃には一滴の水もなくなるといつた心細さであり、この際極力節水を勵行することになつた▲必要以上の汲み置をなさざる事▲水道水による風呂は出來る丈我慢しませう▲洗濯用水の節用▲水道水以外の水を用ひませう▲府内の高地の井戸は次から次と涸渇し使用不能のものが續出してゐる有樣にて將來旱天續きの場合は簡に井戸水も賴り難いものでお互に水道水を大切にしませう▲旱天續きに降雨の見込み立たざる目下の現狀にて或は飲料水のみの給水となるや計も知り難きに就風呂水其の他多所使用の諸用者に於ては豫め其の對策を講じ置くこと

"國策の幕"開く　ベタ金の海
理研家内工業にも新生面

【光州】一時延期された全南のタングステン研究所よりも一足先に着手する全南研究所では昨年から木浦コンツエルンでは昨年から木浦に出張所を設け試驗的ボーリングを開始、愈よこの三月から採掘に入り出張所員を增員、稼金半島に新たな〃國策の幕〃を開け新漁港、西海岸の各島嶼の資源を利用して今迄實施した家内工業の經營に依り豐富な半島の資源を多角的に分析して〃工業半島〃を建設すべく研究中のところ交通の最も便利な木浦大田に理研式の製鹽と自轉車工場を新設、その部分品製作を小都市農村家内工業として全南北、忠南北方面の農閑期勞力を利用することゝなつた、ルン網を張る計畫で各方面の注目をひいてゐる

待望の水產會館
愈よ溫井里に建設
會員の寄附七萬二千圓で

【春川】道水產會では紀元二千六百年の記念事業として總工費七萬二千七百圓を投じ江原道外金剛面溫井里に水產會館を建設することになり十九日同地で開かれた水產會總會で設立期成會を組織した、右工費は殆ど全部を會員の寄附によつて醵出する計畫で、道水產會としてそのうち三千圓を負擔し新年度豫算に計上してゐるが、とにかく右水產會館の建設は水產關係唯一の會合場所として從來關係方面から強く要望されてゐたものだけに實現の日を期待されてゐる

富居溫泉…

【羅南】鏡城郡經營の見地から道では新年度豫算をもつて富寧郡富居の國有林一萬町歩を讓受け將來三ケ年繼續事業をもつて用材林を造成することになつたが、同地には未開發の富居溫泉あり、風致絶佳で將來これが利用開發について…

仁川慶弔日記
（廿日正午迄の届出）

出生　松原町六七金尚雄▲桃山町二一權順子▲花京町二八三吳萬順▲榮木町一三安順鶴▲新町一〇尹世一▲西京町一七五安順娘▲柳町二金順禮▲日之出町九〇李福禮▲宮町一九金順玉

死亡　松林町七〇朴允得▲櫻町三七河春得▲桃山町一八金興守▲大和町一六四丁圭錫

人の動き

▲中川賀次氏（水原警察署高等主任、警部補）着任挨拶のため十六日本社水原支局來訪

シネマ演藝

瓢館【仁川】廿、廿一兩日間（晝夜三回、午前十一時から上映）▲新興東京映畫 竹田敏彦原作深田修造監督『愛ならぬ戀』（完結篇）新田實、宇佐美淳、黑田記代、美鳩まり、井上清、草島競子共演▲同京都映畫 松本常男脚色監督『佐竹騷動』大谷日出夫、大友柳太郎、歌川八重子主演▲新興時代映畫 大塚藤太監督『怪傑白頭巾』雲井龍之介、小濱美代子主演▲京日世界ニュース

先だつものはお寶
ぎつしりすし詰めの留置場
惱みは深し仁川署

【仁川】警察部における司法事件は近時著るしく增加し、留置場の〃お客樣〃は目下百八十名を突破する繁榮振りを示してゐる、然るに司法室は旧態依然として狹い部屋が一つあるばかりで、取調べの上非常な不便を感じてゐるので同法部の擴張の必要が叫ばれてゐる、即ち現在の留置場を改築して司法室に充て留置場は新たに別館を構へて收容力の增大を圖るといふ計畫である、而して現留置場は百人足らずの收容力（定員）しかないのに現在は百八十人から二百人を留置してをり、まさに場内はすし詰めの有樣で、現在の留置者を擴散せぬ限り新たな容疑者は留置し得ないといふ極めて不便を感じてゐるので、司法部の擴張と共に留置場の增築新築も緊急の事とされてゐる、然るにこれが經費は約五萬圓を要するが、現在の狀態は二萬圓程度しかなく、將來不能に陥つてゐる、しかも留置場に建築した者や、これに要する經費など出した者が入るやうになるといふ一種の迷信等から、寄附者も容易に出ず當局は困り果てゝゐる

もぐり齒醫者

【仁川】府内花町七九〇日本東輝は自宅で無免許で齒科を開業して、ひそかに入齒等を行ひこれによつて不當な收入を得てゐたが、つひに仁川署員が探知、目下留置取調べ中

釜山府豫算　十四萬圓減

【釜山】釜山府第一部特別經濟の十五年度豫算はこの程案作成を了へたので十七日午後二時から府會議室で豫算内示會を開催、新規事業計畫その他に就て一部議員と打合せ協議を求めたが、新年度豫算總額は六十七萬三千六百七十圓で十四年度の當初豫算額八十一萬五千六百四十圓に比し十四萬一千九百五十圓を減少してゐる、これは十四年度工事の起債その他の理由による繼續事業の見込みがつかないためこれを一切除外したので豫算額の減少を來たしたもので、繼續事業は十五年度の追加豫算として計上されることになつた、新規事業の主なるものは左の通り

▲經常的なもの（イ）圖書獎勵費一、一〇〇圓（ロ）火災保險金の增額三、〇〇〇圓▲臨時的なもの（イ）小學校々舍增築七三、〇〇〇圓（起債事業）内譯第八小學校二四、〇〇〇圓（木造四教室）第十小學校四九、〇〇〇圓（煉瓦造六教室）（ロ）校舍修理二、六〇〇圓（ハ）高等女學校及び第三小學校々長宅建設一、一〇〇圓（二）校長宅建設新設一、四〇〇圓（五ケ所）（ホ）映畫教育の實施一、〇〇〇圓▲歲入＝府稅の增收三六、〇〇〇圓（約一割五分）

で會員部加運動に分會では直ちに各分課長、班長を動員して早くも活動を開始した

實情に即して配給せよ
食糧配給組合の善處を要望

【開城】食糧配給組合では毎日二百五十叺の白米を確保して白米七升に粟三升の割で混合して一般府民の食糧を確保する方策であるが、配給組合員百卅名の內三十七名の配給組合員が過去の實績に基いて分配販賣し、殘りの六割百五十叺は配給組合員百卅名の小賣商側に分配販賣せしめることに内定してゐるが、ここに問題となるのは分配方法である、即ち以上の如く二つに分けて販賣してゐると米の配給を受けても業者間お互ひに競爭をすることの出來ないのは事實であるが、そのうち有名無實の商人と米穀業を副業とする商人等は全部整理して指定小賣商を定め、府の人口狀態を精細調査して實際の需要に應じた適當な配給を行はねばならないわけで、今後この點に對する善處が望まれてゐる

春肥九十萬叺配布

【光州】昨年の旱害不作を取返すべく本年度米增加計畫第一年に入つた道農務課では麗水、木浦、朝鮮肥料會社配給所とタイアップ、春肥用として苗代用四三、四七一▲水田用三九四、〇四九▲同追肥六二、〇九〇▲苗代肥一〇八、一六一▲果園肥一三、五四五▲蔬菜肥八〇〇▲桑樹肥一、一七〇▲除虫菊肥五三〇▲陸稻肥二二四、五一三　合計八十四萬八千三百二十八叺の配合肥料の外石灰窒素七萬五千八十三叺、過燐酸石灰一萬二千五百三十六叺の肥料を共同購入、管下各府郡島に配布することとなつたがその數量を前年に比すれば配合肥料十五萬叺の增加見込みである

林業試驗所設置

【釜山】慶南の開發、林業資源の調査研究、砂防並に林業事業の發達を圖り、關係業者の指導に關する化學的基本調査を行つて本道林業開發に寄する爲、慶南道當局では府立林業試驗所を十五年度に新設することに決定、これが經費約五萬圓を豫算に計上實現を期することになつた

スケート大會無期延期

【春川】春川郡體育協會では十八日昭和池に於て第六回氷上競技大會を開催すべく準備中であつたが、このたびの降雪雨の結果解氷の狀態にて不可能なるため同大會は遂に無期延期となつた

窄き哉初等校の門
仁川は今年も半數は入學不能

【仁川】今年の仁川における半島人側小學校志願者の募集人員は公立一千二百六十名、私立二百八十七名、合計一千五百四十七名であるが、これに對する志願者は十九日午前中までで既に二千百餘名に及んでをり、更に締切の月末までにはおそらく五百名以上の志願者はあるの見込みで、結局殆ど半數は入學不能の悲目を見るわけで、初等校における入學難がいよく高まり、府當局の善處が望まれてゐる

旱害時の緩和策
苗代の間引奬勵

【大邱】慶北は旱害を受けなければ、水害があり、寡雨の間に良い方法であり、而して稻米の增產を期し作物の指導を最も重要視されてゐる、道農試では十四日第五回研究會を開き、主として右に關する研究を發表したが、注目さるべき旱水害常襲地の技術的指導要項は次の如きものである、なほ十四年は大旱魃で植付地が目標豫定の四〇%に過ぎなかつたため苗代の適期に植付する方法として苗代間引を一般に勵行させ增產の一助としたが、その結果から判斷すると時は八月上旬迄なら間引く方がよい効果があるといふ結論を得たわけである

苗代間引の時期、方法如何は直ちに收量に影響するわけで、勵試の研究はこれを中心としてゐる、而して如何にして間引せる場合

品種は…、八月七日に間引せるもので試驗結果品、一區劃より間引苗二寸補植四寸が三・〇六石、同無補植四、五寸六寸は三・〇三石で、標準區より收量が多い、時期遲れて八月十七日植付せるものは、〇・四二石といふ僅かの收量をみた、これらの苗代面積と收量との相關々係をみると一となり然も籾の一升重量との相關に於ては增す傾向がある

雪中に育つ珍植物

弱い身體を強めるならネオネオギー

血色良化し　體重を增す

（植）物ホルモンを應用した藥物は、ネオネオギーといふ藥物は、『好く効く』こんなに効果の明白に現れる藥も少ない』といふ評判で、益々服用者が殖えて行く。

（し）かし、世人の中には植物ホルモンといふ名稱が新しいために、その何たるかを理解されぬ人がないでもない。

そこで、植物ホルモンの微妙な力を說明する話を一つ揭げよう。

東北地方に『雪藁』といふ珍しい植物がある。雪藁といふ名は、雪の中で成長し、食用となるので、つけられたのであるが、あらゆる植物が成育を阻まれる酷寒、數尺の積雪の下に、どうして雪藁だけが育つかは世界の不思議とされてゐた。

ところが近頃、學者の研究によつて、それは、雪藁にふくまれてゐる強力の植物ホルモンが、この植物の體内をかけめぐつて、嚴寒に打克つ作用をしてゐる故であるといふことがわかつた。

（日）本微生物研究所の學者達は、植物の體内にあるで、こんな不思議な力を現す植物ホルモンを、人體の病弱回復に應用すべく永い間研究し、遂に成功してネオネオギーなる藥物を完成したのである。

（ネ）オネオギーをのむと、體内の諸機能の働きが活潑し、良い血を殖し、今まで肥れなかつた人にも肉がついてくるので『肥る藥』の別名があるほどであるが、元來、この藥の目的は單に肥らせるだけにあるのでなく、全身的に強めることにあるので、人は勿論のこと、血色の悪い人、病後の回復の遲い人、何病て衰弱の人、活氣のない人、冷症の人、體質虛弱な人などには、まつたく良藥であると思ふ、ぜひ反應を驗してみられたい。

購入の注意

正價　三百六十個入一月服一圓五十錢、所狀も同價、藥店にあり。但し植物ホルモン劑はネオネオギーのみ故、必ず指名して購入あれ。直接御希望者のためにハガキで申込あれば代金引換で、荷造料も引換料も全部當所持で急送の便を計る。藥價だけ支拂ひあればよし。申込所は

東京小石川區 日本微生物研究所（NN3D-332）

當所は日本橋堀留より右へ移轉せり

藥效を確保する防濕瓶　完全なる防濕裝置を施し植物ホルモンの活性を保護してある故に新鮮強力品を以て治療と強化に應用できる

京日案内

一、アイスケーキ　二萬ケ製造可…京城府南大門通二丁目二〇…
普文　…
電髪　…
採用　…
女中　…
仲居さん入用…旭町一丁目…
看護婦…
タイピスト…
女子事務員…
交換手…
電話…
高額…
賣地…

特別案内

女中數名募集　溫故酒…
急募　一、女子店員數十名…
記者採用　京城支局
株式會社丁子屋人事課
社員募集　朝鮮理研工業株式會社
採用　日產新藥洋行
採用　朝鮮特種鑛業株式會社

大評判の名作揃ふ 小説も婦人俱樂部！

婦人俱樂部

三大國策附錄贈呈 大評判の三月號

第一別冊附錄

春の編物と更生洋服

実物同様の着色口繪つき、圖解本位の作り方發表！

一流大家苦心、誰方にもスグ立派に出來る家庭獨習書!!

▲毛糸編物 ▲更生洋服

▲ベビー・サックと靴下…▲ベビー・ロバース…▲二三歳男女児用上着…▲四五歳女児用ケープと對の帽子…▲四五歳男児用スエーター…▲四五歳女児用ドレス…▲五六歳女児用スエーター…▲六七歳女児用チョッキ…▲その他各種の編物、婦人女學生用ショールなど色々發表 ▲古いスカートから女児用ワンピース・ドレスが出來たり、メリヤスのズボン下から立派な男児用チョッキや吊ズボンが出來たり、その他、古いワイシャツやズボンやスカートから、子供もの婦人ものの新型實用服が色々出來る、更生法の上手な方法を色々發表。家庭經濟と國策の名附錄と大評判。

第二附錄 家庭で誰にもスグ出來る 孝道マッサージ獨習書

▲肩凝り ▲頭痛 ▲神經衰弱 ▲胸の疲れ ▲神經痛 ▲リウマチス ▲婦人病 ▲腰痛 ▲便秘 ▲胃腸病 ▲脚の疲れ ▲腦 ▲眼、鼻、齒の病氣、等に効果絶大！

第三附錄 普通靴下の數倍丈夫！ 新案國策靴下 実物大の型紙

宮内省技師 中田虎一先生の新考案

布地は何でも自由自在 十一文から十一文半迄の型紙 この通りに裁つて縫へば立派な靴下が出來て便利經濟この上なし！御方様もお試しを！

孝行宰相 米内總理大臣物語

恩賜の軍刀に輝く朝枝大尉母堂三十年の苦節物語

亡き母への手向草（中村吉藏）

肇國の聖地巡禮（西條八十）

北滿の現地に開いた空前の座談會 拓士の妻の生活報告（大陸の花嫁の苦心談、滿國の告白、その他興味深い實生活報告）

▲日本精神を打込む子供の導き方・赤井米吉

▲是非知つておきたい慶弔時の贈答心得

▲生命保險の上手な入り方と年金の話

▲大喜びされる子供向料理と卵の花料理

▲色黒の私が色白になつた經驗發表 四篇

▲春先に多い婦人病の診斷法手當法・博士 山田

▲リウマチス神經痛を自宅で治した經驗 五篇

愛と死の問題對談會

戰時下の花嫁講習會

甘藷！栽培秘訣 ▲惜物の行方物語 ▲名士感話

物資不足を征服する秘訣 物の大事な使ひ方と永持ち法

皇統を護つた人々（菊池寬）

大評判小説 生産化粧（竹田敏彦）

大評判小説 妻の天國 菊池寬

大評判小説 愛染椿 川口松太郎

大評判小説 幾山河 武田麟太郎

小説 四季の夢 片岡鐵兵

ユーモア小説 二萬円の道 鹿島孝二

名陶工父娘の大悲劇 彩情記 吉川英治（小村雪岱畫）

銃後も戰線も大感激 父なきあと 氏原大作（川上四郎畫）

野菜・藥草 庭・空地利用、戰時下の自給策 野菜・藥草の作り方

簡單に出來る 小學生用品の作り方

奉仕特價六十五錢（送料五錢） 東京 小石川 大日本雄辯會講談社 振替東京二三九〇

創立 明治三十二年

株式會社 朝鮮商業銀行

京城府南大門通二丁目

頭取 堀 正一

專務取締役 井上 清

支店 京城南大門、同中央市場、同鍾路、同東大門、同本町二丁目、同本町四丁目、龍山、仁川、平澤、清州、全州、裡里、長興、康津、鎮營、三千浦、馬山、鎮南、釜山本町、同牧ノ島、同富平町、群山、方魚津、元山、永興、咸興、新浦、端川、吉州、清津、同浦項洞、羅南、會寧、沙里院、載寧、信川、平壤、同大同門、鎮南浦、順川、定州、新義州

出張所

坂井小兒科

明治町二ノ三〇 電話②七二六二番

入院隨意 醫学博士 坂井 満

商業登記公告

[illegible]

釜山地方法院

[illegible]

カゴメケチャップ

和食 洋食 凡ての御料理にかけて美味しく召上れ！

滋養豊富な トマトの調味料

愛知トマト製造株式會社 名古屋市外上野村

「赤ちゃんの肌」と「女の顔」に ロードポウ

ヒフのため、純粋のオリーブが如何にいゝか、最高の榮養であるかは、今更、いふ必要はあるまい。

アメリカで五ツ兒の生れた時も、デ博士は、一番に、これでヒフをふいてゐる。肌の荒れ、艶のなくなつたヒフ、さゝくれ、はたけなど、五六回ぬると、つるりとした肌にしてしまふ。

例へばコールドをぬつてねると、翌朝するする〳〵になつてるでせう。が、このオリーブの翌朝は、すべ〳〵になつてゐる。

この「づるつかないで、しみ込む」ので、オリーブがヒフのためどんなものか、ひと晩ぬつてねただけで誰にも分るでせう。

「若返り」とか「小じわ」などいはれてるが、これはホルモンやビタミンをぬるやうに効果の分らないものぢやない。

赤ちゃんの頭に出來る、なか〳〵とれない脂肪の固りや、おむつずれ等、綿にしましてふくと、きれいにとれて治る。

非常に滲込むから、つけ過ると肌が脂肪過多になる。一度でいゝ。一円卅五錢瓶三ヶ月使用が適量。ほんの淡くぬる前

一円卅五・二円四〇・四円四〇 デパート有名店ニ有

好評の 小粒ノルモザン 服みよい

胃酸過多・胸やけ・胃痛に

新紀元 ノルモ出でゝ胃病藥はじめて完し！

武田製藥

肺肋膜 胃腸病に

中島の 忠勇征露丸

慰問袋に是非一個

全國藥店ニアリ

颯爽と執務、ノーシンのんだ朝

パラデント

歯槽膿漏専門薬

ライオン歯磨本舗創製

顧問諸博士責任指導

説明書進呈

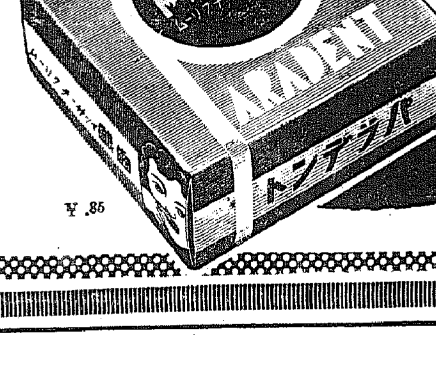

¥.85

歯槽膿漏の近代療法に基く歯齦塗擦剤！

リンゴを食べて血がつく、歯刷子を使つて歯齦から血が出る、歯齦が充血する、呼氣が臭い、……之等は既に膿漏の初期症狀で、漸次病勢は進行して……歯齦や、歯槽骨、歯根膜、白堊質等、歯を支へてゐる組織が段々と犯され歯齦からうみが出る、歯がグラグラ動いて來て遂には抜け落ちてしまふ。又、本症は恐しい骨膜炎や敗血症を引き起すと云はれてゐる

本症の治療、豫防上、近代療法に從ひ――パラデントを歯齦に塗布マッサーヂする事の必要な所以である。

治療上の効果

歯齦其他所謂、歯牙支持組織内にパラデントの有效成分が深達して、歯齦の出血や膿汁の排出等を止め、且つ罹患部に榮養を與へて健康な新組織を作り、收斂作用によつて歯齦は緊張を得て歯を確保するに至るので、食物の咀嚼力を恢復する様になる。かくて、病勢悪化による歯の早期脱落や敗血症、骨膜炎等恐るべき全身病の誘發を防止する

豫防上の効果

パラデントの主剤は非特異性抵抗増進原で歯槽膿漏に對して免疫的作用を有し、歯齦の榮養を良くし歯槽膿漏に對する抵抗力を強化するので豫防上の効果著しいものがある。

ライオン歯磨本舗 株式會社 小林商店

東京市本所區うまや橋一丁目

P—35

傷痍軍人を御軫念
侍從御差遣

【東京電話】畏くも　天皇陛下には失明傷痍軍人の上を御軫念あらせられ二十日侍從牧野貞亮子を小石川區大塚町の失明傷痍軍人寮及び北多摩郡清瀨村の傷痍軍人東京療養所に御差遣、同所の傷痍軍人を御慰問及び事業を視察せしめられた、この日……午前十時廿分御出發……を奉戴した牧野侍從は失明軍人寮……寮長小川一大佐等職員及び寮生三十六名等の出迎へを受けて失明軍人寮に到着、一同に對し有難き聖旨を傳達、小川寮長に對し……同寮長から事業狀況を聽取した後寮生の日常の作業及び實習狀況につき點字讀書、タイプライター、假名文字タイプライター等の叩き方、木工等の作業、工作、チエストウエート(觀覧用具)自轉車(ローイングマシンボート)等日常の運動の狀況……紀元二千六百年奉祝歌合唱等失明勇士のけなげな精進を具さに視察、ついで降り頻く小雨の中で戰傷三人相撲、頭にかけ足と自轉車競走、ラヂオ體操等の元氣な狀況を御視察して再び二階會議室に入り小川寮長に對し御下賜金を傳達、午後零時十五分一同の奉送裡に退出、更に北多摩郡清瀨村傷痍軍人東京療養所に向ひ午後一時同所着、同療養所を具さに御視察御慰問を行つて片山所長に對し有難き聖旨並に御下賜金を傳達した後午後三時半宮內省に歸還、直ちに御都合を伺ひ　陛下に拜謁御報告申上げた

〃寛嚴〃の使ひ分け
米の出廻りもこんな處に……
咸南から松本激勵使

〃持てる道の苦勞もまた一入だよ、困つてゐる人ほど米を食ふといふ逆説的現象を呈してゐるのが咸鏡南道だ〃と苦笑ひをうかべながら朝鮮金融組合聯合會長松本誠氏は語り出した、氏は朝鮮旱害對策現地視察員第五班を承つて十二日咸南へ出張、十七日歸城したのである

大體咸南は畑が多く田が少ない、昨年の如き米は三割強の豐作だつたが雜穀は四割強の不作だつた、だから咸南の食糧對策といふものは稻作たる旱害地方とは自ら違つて來る、米を賣り雜穀を買つて生活して來た農民達は買ふ雜穀がないのでやむなく米を食つてゐる、勿論出來るだけ混食はしてゐるけれども粟や稗を五割六割混食する譯にゆかない、せいぜいよくて三割程度だ、それでも雜穀を入手出來なかつた者は米を食ふのだ、米を賣りたくとも代食となるべき雜穀がないので思ひきりよく米を出さない、米の出廻りをよくするためには早く雜穀を送つてやらねば駄目だ、官廳首腦部はむげに米を出せといふ譯にゆかないから雜穀や鰊糟を盛んに開いて……的方面から農村を說き伏せたり食用になる草や木の實などの採取を奬勵してゐる、米を食ふ場合でも出來るだけお粥、それも一日二食にするやう說いてゐるが農民は雜穀が少いので困つてゐる、道金融の視察は……らしいね、金組に南大魚も豐漁だつたし、米は出來たものだから金はだぶついてゐるのだ、納稅成績は九割九分八厘だから殆ど完納に近いし、貯蓄獎勵など完全に消化し他道の分まで引受けて貯金してゐる、金組への元利返還も好成績だ、どんなに景氣がよいか判るだらう、之は冗談にたるが僕が正午ごろ咸南道廳に出掛けようとしたら宿の女中が御飯を召上つてからお出でなさいといふ、いや道廳でたべるからと斷つたら道廳の御飯はジヤガ芋ですといふんだネ、ウドンさ、普通の御飯は極上でウドンさ、道廳ジヤガ芋を食べてゐるんだネ、之は地方民に御飯、代用食、混食を奬勵するには先づ實行して見せなければ――といふところからやり出したものらしい、と

に角一日も早く雜穀を送つてやると、それからも一つ氣付いたことは生産地では生産者が強く消費地では消費者が強いといふが消費地だらう、だから咸南では穀米業者、米の仲買人がとても困つてゐるんだ、官の人達もこの生産者と消費者と更にその中間にゐる人達の立場を考へて寛嚴宜しきを得なければいけない、米の出廻りの悪いのもこんな所にあるんぢやないだらうか――【寫眞=松本氏】

生ける教材!
教學三大綱領を人に求めて
水汗小學校(忠北)で實施

郷土部隊として殿下一個師團を感激させてゐる故辛元夏羽を初め半島最初の金鵄勳章に輝く軍國の錦上等兵、半島から出て世界のマラソン王となつた孫基禎選手の三人を生きた教材に用ひ……を擧げてゐる學校がある、忠北槐山郡水汗公立小學校がそれで、同校長立川一夫氏は國體明徵、內鮮一體、忍苦鍛錬の教學三大綱領たる『國體明徵』『內鮮一體』『忍苦鍛錬』を兒童に教へ込むのは容易でない、それには借物では駄目で、生きた教材、しかも兒童達の身近い人から選ばなければと考へた末『國體明徵』を辛元夏羽『內鮮一體』を錦上等兵『忍苦鍛錬』を孫基禎選手三人を選び三人の肖像畫と略歴を學校の廊下に掲げた、朝夕この肖像畫の下を通る兒童の純眞な胸裡にいつしか肖像畫から溢れ出る皇國臣民としての人格をにじみ込ませ感化しようといふもので、この熱と誠との籠つた教育方法に兒童の純情を捉へた新しい試みとして各方面から注目されてゐる【寫眞=上から辛元夏羽、故錦上等兵、孫基禎マラソン王】

仲仕に囚人を
ミナト釜山の窮策

兵站基地半島の南關門釜山港では內地仲仕の手不足から物資輸送の圓滑を缺いてゐるので、その緩和策として釜山刑務所から服役の受刑者を動用することになつた

現在釜山港の仲仕は千二百餘名だが、激増する貨物の役に勞力不足となり關係者を惱まして釜山陸運組合ではこの對策として釜山刑務所に交渉、刑務當局も慎重の結果囚人の使役に方針を決定したもので先づ廿一日から五十名を出役させ結果を見て更に多數を出すことになつた

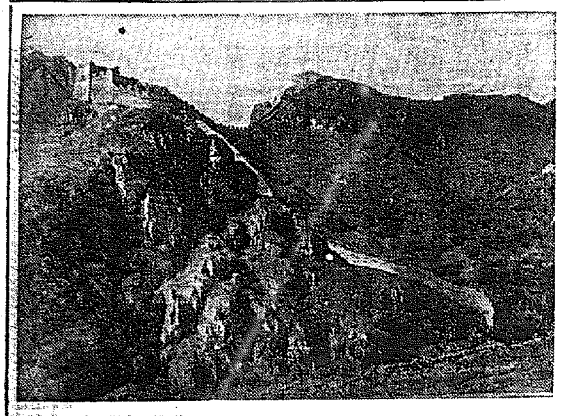

征旅回顧　本紙從軍記者座談會 (三)
蒐めたマッチ三本
これが南苑城陷落の導火線
鬼神も哭く　伊藤 千葉 兩中尉

松本　中大尉が戰死されたことは非常に殘念な出來事だつたといふ話で、恐らく銃後の者が想像出來ん苦しみをされたと思ふから郷土部隊の戰鬪とか、苦しかつたことについて一つやつて頂きたい、中大尉のことはそれからにしよう

松田　郷土部隊の大きい戰鬪といへば南苑、涿州、保定、娘子關、忻口、それから山西省の……南風陵渡まで延びた……戰、平陝、蘇安の作戰と隨分よくやつたものだが、その中南苑は……出動して初めての戰鬪であり〃日本軍強し〃と思はせた初陣戰、それと娘子關の嶺を越つた時あの險阻な戰法で敵をふるひ上らせた不撓の戰果、この二つは事變全體を通じて最も大きな衝動を與へた點で大きな意義を持つてゐる、まづ南苑だがこゝは正面の……部隊長が奮戰……有名なやうに非常な激戰をやつた、敵は宋哲元麾下の廿九軍で、城壁の周圍には五、六間もあらうと思はれる深い濠を掘り、要所といふ要所には到るところ砲臺を造つてゐた、面白いことには彼等は日本軍に髭を伸したものが多かつたもんだから〃お爺さん部隊〃だといつて馬鹿にして、お得意の逃げ足を相當鈍らせ、目茶苦茶にやつて來た、そんな譯でこちらも損害

中川　……中尉が戰死したのも此處だつた

中川　實際二十九軍の奴等は松田さんのいつたやうに老人部隊だと信じてゐたが、もう一つ動員が餘り急だつたので服裝が間に合はず、例の赤い平常帽を被つてゐたので餘計馬鹿にされた、戰鬪帽が間に合つたのは南苑以後だつた

近藤　實際激戰を交へたのは南苑の手前の宿村だつたらしい

中川　さうだ、敵は宿村を南苑陣地の第一線として死物狂ひにやつて來たのだ

松本　伊藤、千葉兩中尉の奮戰振りを一つ―

中川　それには南苑突擊の狀況から話さなきやならん、まづ南苑は北京から約四里のところにあつて當時は宋哲元の軍司令部があつた、宋はこゝから北京の城內へ行ける地下道を作り、その上に赤土で塗り固めた一丈位の城壁があつた、城の周圍は深い外濠を廻らせ、城壁上には無數に銃眼が掘られてゐる外城壁上にはズラリと機關銃座を備へてゐた、我軍は宿村を拔くや一氣に南苑の城外の百米の邊りまで肉薄したが高粱が茂つてゐるので視界がさつぱり利かない、敵は猛烈にドン〳〵撃つて來る

その間に細川部隊が宿村を拔け出して猛烈な砲擊が展開された、步兵の突擊路がどうしても出來ない、友軍は飛行機を出したり、將校斥候を出して偵察を行ふの狀況、高粱が邪魔して敵のやうに茂つてゐるので……障害物が見えず、〃障害物はない〃といふ報告ばかりだ、そこで〃よしツ〃とばかり砲兵の猛擊を受けながら步兵が突擊に移つた、これこそ敵も砲彈玉も何もない、文字通り天を衝くといふ勢ひで突擊したんだからたまらない、みな濠の中へ落ち込んでしまつた、人で埋まつた濠を目がけて敵は猛烈に射ち込んで來る、登らうとしても滑つて登れない、といつて一瞬も愚圖々々してをられる場合ぢやない何とかして突擊路を――といつてゐる時に〃ようし、俺が――〃と難役を買つて出たのが加納部隊の伊藤、千葉兩中尉(當時は少尉)だつた、ありつたけのものを結びつけ、手に火藥を持つて、敵側にぶつかつて行つた、はじめから死を覺悟の壯烈な……その間に……して、それを……

ドン〳〵突擊に移つたのだが、この時……の鬼神も哭く壯擧が行はれ、全員の士氣を鼓舞して、突擊路を開いたのだ、同地では兩中尉のこの壯擧を永久に記念するため……記念碑の建立計畫が進められてゐる、また現在、細川部隊少佐を中心に記念碑建立計畫が進められてゐるが朝鮮からも是非寄贈したいと言つてゐる

松田　全くあの時は步兵が散兵でドン〳〵やつたのだがどうしても思ふやうに突擊路が開けない、結局工兵に頼まうといふことになつたのだ、面白いことには爆藥は全部集めたが燐寸がない、やつと兵隊さんから集めた燐寸が三本、伊藤、千葉兩中尉はそれを火藥につけて行つた、つまり、南苑は三本の燐寸で陷ちたといふことだ――一同微笑――

近藤　兩勇士にも勝るさういふ話はまだ〳〵いくらでもある、一昨年の十一月二十七日……を衝いた時だが、馬門口東方千三百高地の敵のトーチカがどうしても落ちない、そこで細川部隊の萬城曹長以下數名が肉彈攻擊をやることになつた、山は零下二十度といふ寒さと烈風に凍つて食物もなければ火もないといふ時だつた

その寒さの中を重要任務を帶びて萬城曹長以下の勇士は爆藥を抱き夕闇に紛れて出て行つた、約十四時間位、殆死もせずに何處をどう辿りついたか、翌朝九時頃愕然たる爆音とともにトーチカが爆碎されたではないか――しかも萬城曹長はもう一つ先のトーチカをやらうと自らその中を駈拔けようとして途に戰死した、とに角人間といふものは死を決した場合の精神は……少しも恐れない、況んや寒さや飢えなどに屁でもない、全く神の境地ですべてを征服して行く強いことだ――

大津　戰鬪の將兵の行動を見ると全く皇軍――つまり陛下の軍隊といふ貴さと有難さが感じる

森　日本軍の強さといふものは實際はそこにあるんだネ【寫眞=南苑附近】

手紙はかうして書く

手紙が上手だと人から尊敬され、……うまく世渡りが出來る……反對に下手だと……
……東京圖書……

國債賣行良好　二月十九日から三月一日まで十二日間の豫定で京城の各郵便局所から一齊に賣出された紀元二千六百年最初の〃第十四回支那事變國債〃は流石に佳き年の第一聲……力強いスタートを切り第一日の賣行きは京畿道が割當額四十三萬七千圓の中、京城府は三十八萬七千五百圓を賣つて一割六分五厘の好成績を示し、京城くも一割五分の六萬五千六百卅圓分賣局管內の道平均は一割三分三厘を賣つてお膝元の面目を見せ、好成績を示した

瞼の母・卅九年
玄海を越えて再會

【岡山電話】瞼の母を求めて卅九年、半島から風の便りに母の住むと聞く岡山合同新聞に〃母を求む〃と新聞廣告を出したところ偶然母の居所が判り、その母も一日も忘れることの出來ない愛兒の寫眞を每日眺めて再會の日を祈つてゐたといふ朗話――朝鮮全羅南道光州府錦町三二七土木請負業柳原信さん(五七)と瞼の母岡山市上伊福町一〇六土木請負業中山嘉一さん妻ユウさん(七三)が話題の主で、話は卅九年の昔當時福島市白島町にユウさんは信さんがまだお腹にゐた頃、夫は渡米し間もなく夫が死亡してしまつたので當時福島市某近所の柳原千代吉さんへ信さんを養子にやりそれから間もなくユウさんは前記中山嘉一さんに嫁いだが、離別の際に別れた信さんの姿を忘れ得ず卅九年の月日が流れた、それから間もなく柳原氏は朝鮮に渡り土木請負業をやつてゐるとは聞いたが風し知ることとて出來ないのでたゞ按ずるばかりで現在中山氏との間に長男(二四)一男二女を儲け何一つ不自由のない生活をしてゐるが、信さんのたゞ一枚の寫眞を每日眺めて再會を祈つてゐたのであつた、偶々十九日の夕方長女まつ子さんが母を訪ねる信さんの出した新聞廣告を見てユウさんは夢かとばかり驚き、早速新聞社に駈けつければ信さんが朝鮮から廣告を依頼したことが判り早速飛行便で手紙を出し近く三十九年振りの對面をすることになつた

觀光京城を再認識
各權威を集めて評定

紀元二千六百年を期して觀光都市「京城」の眞面目を遺憾なく發揮しようと京城觀光協會では、二十日午後一時から府內各關係方面の權威者二十一名の出席を求め昭和十五年度事業計畫を中心に〃觀光〃の大評定を開いた

出席者は……(總督府文書課)……米原光太(京電……)宮村有人(……)島田收一(同觀光係)……(日本旅行協會京城支部)……山根……(京城商工會議所)小野……(日本旅行協會……)伊藤……山本正二(……)坂本正夫(……)……等の諸氏で觀光協會側から……

で各自の立場から如何にすれば、內外のお客に……「京城」を見て貰ふか、文化都市京城を如何にして世間に知らせるか、府內に埋もれた觀光場所はないか等について意見の交換をしたが、結局從來の京城觀光事業はまるでなつてないしたゞ〳〵名勝らしいものがあると思へば京城の古い面だけで文化的施設など新しい面は取り上げられてない、朝鮮博物館の內部とか小學生の生活とか動いてゐる京城に注意を向けなければならぬ、京城の觀光ポスターにアピールするものがない、……東方面の……のため……能力は三割ほど減つてゐる、至急都心地帶の空地に旅館を建て一日二回程度で……出來るやうな施設は出來ないものか、北漢山にハイキングコースを造つて適當な施設をすれば或る程度の收入が得られると思ふ、南大門通の本町郵便局跡と府民館を觀光向きに活用し特に府民館を開放して五十錢程度で食事が出來る休憩所とする、お土産は……

觀光協會選定の「十勝景」にまとめ低廉な施設で分ける等の名案は何れも徐々に實現することになり府に新に「觀光課」設置と、紀元二千六百年記念事業として綜合「觀光ハウス」を設計する案は慎重研究した上、府當局とも連絡をとつて研究する、本社主催大博覽會期內に觀光館を設置すると共に昭和十六年度全國觀光協會總會を京城に招致する案は一先して協會に一任し實現を急がせることとし同四時十分散會した【寫眞=觀光委員會】

今週の京日世界ニュース (第一六六號)

【特報】伊勢皇大神宮に火事遭難〃一報〃(伊勢――京城)
1・紀元二千六百年建國の佳節 2・聖地橿原神宮(大和) 3・四萬五千武奉獻祭(代々木) 4・スキー競技國家……大會(高田) 5・紀元節祝賀……(京都) 6・火を吐く西部戰線 7・雪のオルドス平原大掃蕩戰(北支戰線)

鈴木莊六大將急逝

【東京電話】樞密顧問官從二位勳一等功二級陸軍大將鈴木莊六氏は……北山伏町二八の自邸で靜養中であつたが二十日午後一時心臟痲痺で逝去した、享年七十六、鈴木大將は新潟縣生れ陸士騎兵科出身で騎兵第三聯隊長、騎兵監、朝鮮軍司令官、參謀總長……十三年大將に進み、昭和五年豫備役に編入され六年同七年樞密顧問官に任ぜられ又この間在郷軍人會長に推され現在の會の長老となつてをり……

大きな人物
安部少將談

頑雄氏は目下陸大在學中である

安部少將は……時代を語る、鈴木大將の謦咳に接したのは明治四十三年大將の中佐時代で參謀本部員をやつてゐられるころでした、大變な元氣でこの點では負けないと自負してゐた私が壓倒されるほどだつたので強く印象に殘つてゐます、すぐ朝鮮軍司令官として赴任になりました、そのころ私が七十八聯隊に居りましたので屢々大將の豪放な風格に接することが出來ましたが大いに敬し實に大きな人物でした、確か下士官から勤務された方だつたと記憶してゐますが非常によく努力され戰略戰術にかけては古今獨歩でした

渡船顛覆!
七名遂に溺死

全北扶安郡……と……間の入江を往復してゐる渡船が乘客八名を乘せて十日午後三時半ごろ扶安から……に向ふ途中颶風のため大浪に呑まれ顛覆、うち二名が助かつたのみで殘餘六名は行方不明となつた、急報で扶安署と金堤……主任が現場へ急行、遭難者の死體搜査に全力をそゝいでゐるが午後十時までに五名の溺死體を引揚げた、なほ溺死者の氏名は未だ判明しない

【寫眞=遭難現場人物の間に見える小舟……】

京城・複線へ大童

城南開發の態勢で、……の一途を辿る京城の……消費都市から生産都市へ轉換する半島の首都〃京城〃はミナト仁川を擁へ早くから京仁一體論が唱はれ工業地帶としての施設を急いでゐるが、鐵道京城局でも京仁間複線化、京城驛……增設……とともに十六年末までに京城近郊の線路は何れも複線化され物資の輸送に拍車されながら……

◇京城驛――龍山驛間、増設の四線に更に二線を増設、六線として機關庫を新設

◇京城驛――南京城驛間、九粁の距離ながら更に二線を増設四線とする

◇龍山――東京城驛間、十二粁六の間は京義線の東京城驛乘入れと共に既設一線では貨客輻輳、操車難のため一線増加敷設、既に路盤工事進捗中

◇京城驛――水色驛間、約二百萬圓を投じ水色操車場は工事中で主として操車線とするもので二線は數個所決定されてゐるが住宅地造成のため貨客運輸については目下鋭意研究中

◇京仁線――既に路盤工事は出來上つてゐるので消線設備の増改築と路盤補修を加へ十六年度までには大體複線完了の豫定だつた

郵便局賣出し
支那事變國債
只今賣出中

峨嵯山道有林野公賣

京畿道では高陽郡纛島面……峨嵯山道有林野(……橋附近)七十二町一反八畝(採取中の石材一萬一千立方米はこれを除く)を公賣することになつた、入札日時　三月五日午後二時、入札保證金は入札額の百分の五以上(當日午後一時受付開始)

話題特急

☆……タワリ入り酒〃は管內から一掃すると本町署衞生係では十九日從業婦一齊に管內カフエー料亭、おでんや等の……の檢査を行つたが〃金千代水〃を始め二十三種の〃酒らしき水〃を發見押收して引揚げた

☆……本町署では早速これを京畿道衞生課に依頼したが、試驗の結果、水や藥品を混ぜた悪質な〃アタビン酒〃を發見したら嚴罰に處すと上戸連の喝采を呼びさうな意氣を見せてゐる

人道教判決

人道教の名の下に南鮮各地方……を騙し金品を捲き上げてゐた教祖……大(三……)外三名にかゝる保安法違反及び詐欺事件公判は廿日京城地方法院で……裁判長、松本檢事立會の下に開かれた何れも求刑通りの判決言渡しがあつた

懲役十月　蔡　大
同　一年　……　金　……
同　八月　……　李　……
同　十月　……　金　正　……

惡德商人檢擧

京城府元町二丁目三……は昨年十一月七日から稻毛一斗につき八圓で買込み、……の理由で一斗につき十圓……で賣り捌き二千九十六圓……の不當利益を得てゐたことが判明二十日本町署經濟係に檢擧された

天然痘一名

京城鍾路四丁目鍾路市場內大工朴南洙(三)は十九日眞性天然痘と判明、鍾路署衞生係では附近を一齊消毒した

同僚から盗む

京城鍾路六ノ一一六自動車運轉手……は、去る卅日午後三時ごろ府內竹添町一ノ九八日の丸自動車……から……のチヤッキー一個(時價四十圓)を竊取して使用してゐることが發覺、廿日……署員に檢擧された

及川弓道範士

【京都電話】大日本武德會弓道範士及川……氏は老衰病のため二十日午前九時五十分京都府右京區の自宅で逝去した、享年……

日本青年學校教科書
修身及公民科
檢定濟

全國青年學校、青年教育家各位に急告!!

實業之日本社發行『日本青年學校教科書』修身及公民科男子五年制用は、昭和十五年二月二日付をもつて、文部省檢定濟になりました。新學年を迎へて、この權威ある著者と完備せる內容と全國的に定評ある本教科書の御檢討御採用を願ひます。

▼最善最美の內容　文部省發表の新教授要目に準據し各學期頭には勅語を謹掲、各課の冒頭には　明治天皇の御製を謹載、行文は平易完璧を期し、取材、設問、註解等細心の注意を拂ひ、口繪、插畫、圖解等に新機軸を出し紙質、活字、印刷技術等に就ては特に視力衞生に注意し、殊に優良第一を期して著作されたものであります。

▼懇切なる教師用書　著者の意圖を徹底せしめるため、懇切丁寧なる『教師用書』を作製し特に無代進呈の途を設けてあります。

▼普通學科も目下檢定出願中

東京高等師範學校教授 石山脩平氏
東京帝國大學助教授 海後宗臣氏
文部省國民精神文化研究所 伏見猛彌氏
共著

▼日本青年學校教科書種目
◎本科男子五年制用 ・修身及公民科 ・綜合 各二十錢 各四十錢
◎本科男子四年制用 ・修身及公民科 ・綜合 各二十五錢 各四十錢
◎本科女子三年制用 ・修身及公民科 ・綜合 各二十錢 各四十錢
◎普通科二年制用 ・修身及公民科 ・綜合 各二十錢 各四十錢

本科男子五年制用 全五卷 定價各二十錢
東京京橋銀座西・振替東京三三六 實業之日本社

父小一郎儀豫而病氣療養中の處藥石効無く八十二歳を以て本日午前四時死去致候間此段謹告仕候
追而葬儀は二月廿二日午後四時……に於て執行仕候
昭和十五年二月二十日
男 杉林浩爾
妻 りト
親族代 田邊榮一
友人代 盧……顔
原……信
福島小次郎
金翔鉉

頭痛にノーシン

生徒募集
土木科 測量科
大田工科學院
願書締切り 三月二十五日 學則要三錢切手
考査日 三月二十六、七日
始業式 四月一日
大田府大興町

能率と耐久の双輪をつけて 滑らかに進むアテナ! ペンの走りはかくて明朗
丸善アテナインキ
● 高級で低廉なアテナ萬年筆 ●
MARUZEN MARUZEN MARUZEN

第拾壹回決算報告
貸借對照表 (昭和拾四年……月……日現在)

科目	金額
資産之部	
[illegible]	[illegible]
合計	[illegible]
負債之部	
資本金	[illegible]
[illegible]	[illegible]
合計	[illegible]

株式會社 三國商會 取締役社長 上井……

第一期決算公告
貸借對照表 (昭和拾四年拾貳月卅一日現在)

科目	金額
資産之部	
未拂込資本金	[illegible]
株主勘定	[illegible]
電氣工事假勘定	[illegible]
建設利息	[illegible]
預金	[illegible]
現金	[illegible]
假拂金	[illegible]
雜勘定	[illegible]
合計	[illegible]
負債之部	
資本金	[illegible]
長期借入金	[illegible]
短期借入金	[illegible]
預り保證金	[illegible]
未拂配當金	[illegible]
預り有價證券	[illegible]
雜勘定	[illegible]
合計	[illegible]

右ノ通リニ候也
昭和拾五年貳月
漢江水力電氣株式會社

激流（124）

久生十蘭（作）　伊勢夏夫（畫）

女性の力（八）

（女性の力を徹底することを知つていただきたい）

ひとりでに微笑が頬へあがつてきた。

「敎へて、ちやうだい。……ただね、あたしも女性だといふことを、どうか、お忘れなく」

「あなたから、さういふお言葉を聞かうとは意外でした。私の知つてるかぎりでは、あなたは女性以上です」

「わかるやうに言つて見てください。女性以上なら、あたしは何なの？」

「○○○○！」

眉を動かすこともなかつた。漆然といつてのけてから、深い眼差しで素子の眼を眺めて、

「さもなければ現象です。……朝日が昇ると、いつの間にか消えてなくなる野面の霧のやうなものだと思つてゐます。……われわれが社會の有機體として生活してゐる場合にだけ、われわれの實體性があるので、あなたのやうに可能の世界でしか生活してゐない方は、一種の自然現象のやうなものだといつても決して間違ひではないでせう。……失禮なことを申しましたか？」

どうにも抑へようのない微笑の衝動が、瞼のあたりに湧きあげてきた。

（ゆるすもんか、眠さのめしてやる―）

「いゝえ、その反對よ。たしかにご名答だわ。……でも、自然の中には現象といふものだつて必要ね。あなたのやうな下部が生きてるて一向支障ないやうに」

「おや、またちがつた。私は感じを述べただけでした。私にだつてそれくらゐの自由は許していただいていいわけです。……また、何かおつしやることがありますか？おありなら何ひますが、さうでなかつたら、私にもうすこし喋らせてください。……晩子さんのご親切はたいへん有難かつたのですが、私は、晩子さんのご忠告には從ひませんでした。……あなたが眞波さんに待たせてやつた手紙の中には、どんな方法でゝも眞波を存分にやるやうに、と書いてあつたさうですね。……私は、戸山氏が、何のためにわざわざ岸本浩次郎氏が筋をくゝつた部屋で寢起きするつもりなのか知つてゐます。……戸山氏は、岸本氏が自殺した部屋に立籠つて、筋を吊つた梁を毎日見上げながら精神を鍛錬するつもりなんださうです。……つまり、自分の神經は強靭だから、岸本のやうに自殺などはしないといふことを、とつくりと自分自身にいひきかせるためなんです。……私は、戸山氏の口からそれを聞いた時、世の中に、こんなユーモラスな話もあるものかと思つて、戸山氏の精神に敬服したんです……何しろ、さういふ思ひつきのいゝ戸山氏のことだから、本氣になつてやり出したら、相當辛辣なことをするだらうといふことは、私にも充分察しがつきます。……現實の問題として、眞波さんは、今たいへんな危機に曝されてゐるわけです。それは、私よりあなたの方がよくご存じのはずです。……私も充分知つてゐますが、眞波さんを救ふために、戸山氏のアパートへ駈つけて行くやうな眞似はしないつもりです。……それは女性の力……内に隠された眞波さんの力を絶對に信じてゐるからです。眞波さんは、きつと勝つて來ます。じぶんだけの力で、完全に身を護つて堂々と歸つて來ます」

素子は、じぶんでもさう言はうと思はないうちに、逆じるやうに叫んだ。

「眞波は勝てません」

柏は、頷いた。

「あなたがきつと仰言るだらうと思つてゐました。身を完うして歸つて來るか來ないか、あなたと二人でこゝでその結果を見たいと思つて、それでお何ひしたわけでした。もし、眞波さんが無瑕のまゝで歸つて來たら、それがあなたに對する徹罰になるわけですから」

椅の太い眉が、このとき、はじめて、グイと吊つた。

DKラジオ

廿一日（水）　第一放送

朝の部

午前六・五〇 ニュース
七・〇〇（東）時報
七・一（東）國史講座 平安時代（四）公家政治の顛勝 川上多助
七・三〇（東）朝の修養 日本人の信仰（二）文學博士 宇野圓空
七・五〇（城）宮城遙拜、今日の天氣見込
七・五一（東）ラヂオ體操
九・二〇（城）氣象通報
九・四五（東）幼兒の時間 ウタノオケイコ 日本子供の歌（三）酒井しほり
一〇・〇〇（城）家庭メモ、料理獻立（城原）日用品値段
一〇・二〇（城）家庭の時間 子供の音樂敎育に就て（一）大場勇之助
一一・〇〇（大）小學一年生の時間『第三回ラヂオスケッチ』〃梅〃 大阪中央放送局こども會

晝の部

正午（東）時報、今日のお知らせ
午後〇・〇五（東）新邦樂 岡安喜三郎作曲（一）木枯（三絃本手）岡安喜三郎（三絃替手）岡安喜久雄（二）江戸情調 唄 岡安喜子穗（同）岡安喜三八（三絃本手）岡安喜久雄（三絃替手）岡安喜代造（同）岡安喜久雄（唄物）田中傳一郎（同）柏爾吉（同）田中傳次郎（同）田中傳太郎（三）新蝶 永井久春作詞（三絃本手）岡安喜三郎（同替手）杵屋六郎次（唄）杵屋六眞次
〇・三〇 ニュース、鮮魚卸賣値段、青果・蔬菜卸賣値段（京城）
一・一五（城）家庭の時間 朝鮮語・箕山・神星 吼唱と榮謠 醫學博士 白基昊
二・〇〇（東）小學生の時間『高等科』音樂の鑑賞（四）吹奏樂 東京府師範小學校兒童・井上武士
二・四〇（東）ラヂオ體操
三・〇〇（城）婦人の時間 家庭における兒童の宗敎敎育に就て 中央佛敎專門學校敎授 江田俊雄
三・三〇（札）敎師の時間 學校放送體驗指導の實際 北海道札幌師範學校附屬高等小學校長 菊池次郎
四・〇〇 ニュース、氣象通報

夜の部

（釜山・浦項）職業紹介
六・〇〇（大）對話劇（テキスト三四ページ）新支那旅行香港から
六・二〇（東）コドモの新聞 帝都山コドモ會
六・二五（城）講演 善隣の盟友中國人との交際に就て 朝鮮大亞細亞協會幹事 廣江澤次郎
六・四五（城）商業ニュース
六・五五（東）カレントトピックス
七・〇〇 ニュース・天氣見込
七・三〇（東）國民歌謡（紀元二千六百年記念國民歌謡入選國民歌謡）舞ひ（北村好子作詞、伊藤完夫作曲）（合唱）アイラ・コール（指揮）園田誠一（伴奏）細止調オルガン 伊藤完夫

從軍婦人の夕

七・四〇（東）講演（一）挨拶 日本赤十字社看護婦監督 山本ヤヲ（二）合唱『日本赤十字の歌』日本赤十字社（三）講演 銃後からの感謝 病院救護看護婦生徒 森田たま
八・〇〇（東）ラヂオ小說 大佛次郎原作、園池文子脚色（解說）高野由美（看護婦長）波島みどり（同小梶）高津慶子（同林）田中絹子（婦長）平井薇代子（作曲・指揮）宇賀神味津男（伴奏）東京放送管樂團
八・四〇（東）物語〃從軍日記〃長谷川春子
九・〇〇（東）ラヂオドラマ〃三人姉妹〃水木洋子作（演出）夏川靜江（月子）日高ゆりゑ（二の娘）加藤精一（網屋の叔父）田所千鶴子其の他大勢
九・四〇（東）時報・ニュース・ニュース解說（城）氣象通報・ラヂオメモ・明日の番組（城）地方へのニュース

第二放送

午後〇・〇五 室内樂（レコード）
一・一五 家庭の時間 唄嗚と榮謠 白基昊
六・〇〇 連續物語『兄弟』（一）

あすのきゝもの　二十二日（木）

六・三〇 ラヂオ時局讀本 張季翰
七・三〇 講演 科學的に見た演方略（一）趙恩泳
八・〇〇 ヴァイオリン獨奏 任貞植
八・三〇 京畿歌謠 崔明月
九・〇〇 唱劇調 方照敎
一〇・一〇 初步國語講座（二〇）宋今璇
九・四五（大）幼兒の時間 童話 ニッポンコドモノウタ（一）大阪花びら會
一〇・二〇（城）家庭の時間 子供の音樂敎育に就て（二）大場勇之助
午後〇・〇五（大）サクソフォン獨奏とクラリネット五重奏 アダム・コザアチ 大阪中央放送局管絃
六・〇〇（東）なぜなぜ問答（解說）西 新聞博士 林
七・四〇（東）新琵琶
八・〇〇（東）錦音
八・一〇（城）常磐津
八・一〇 時調と洞簫散調（朝鮮）金錫烈 柳東初

家庭の時間（21・22日）　子供の音樂敎育について【前10・20】　大場勇之助

送に申しまする子供といふのは小學校に行つてゐる時代を對象として申すのでありますが、子供が音樂に接する場所を三つに分けることが出來ます。一、學校 二、家庭 三、社會でありますが、學校の方面は粗く措き今回は主として家庭に於ける子供の音樂生活について申上げる事にいたします。我が國の家庭に於きましては子供の教育に關しては相當に八釜しく注意を拂つて居りますが、音樂方面にも相當に關心を持つやうになりました事は甚だ結構な事であります。然るに獨り子供の音樂方面については甚だ無關心な家庭が相當多いのではないでせうか。殊に音樂といふやうな事に關しては簡單に見受けられるのであります。而し子供が親の知らない間に餘りよくない歌でも平氣で歌ふやうな事でもありましたら、其の子供の品性上に及ぼす影響を考へますと慄然とさせられるものがないでせうか。一般家庭に於きましてはかういふ方面について相當に注意を拂ふ必要があるのではないかと思ふのであります。

本社特選　日本棋院　四五六段　五人拔戰

六段 前田陳爾
五段 藤澤庫之助　先相先 先番　二目込

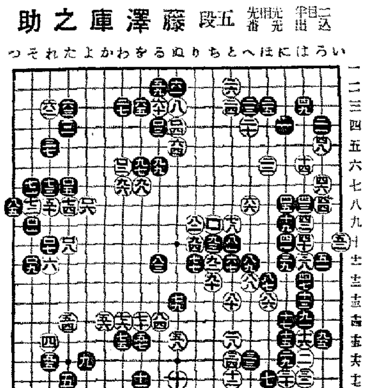

持時間各十一時間 一分以内切捨
消費時間 白 [illegible]分 黑 [illegible]分

――黑中押勝――（終）

戰跡を辿つて　形勢の推移、勝敗の要點

講評 七段 加藤信

◇白六「れノ十一」を敢て否定する意味ではないが、これは右下隅「はノ十四」にツマつて打つ方が形勢を厚くする意味から、白眼點は「りノ十七」の三間へサミであるといふ事だけ記して置く。

◇白十四「はノ六」は十「ぬノ十七」と關聯して、敵をアマして打つ作戰の下に打たれたのであらうが、これは兎も角十五「にノ十五」にコスミ出し、黑四十「はノ十」にヒラいた時、白「はノ十四」にコスんで打つべきである。

◇黑二五「にノ十五」とカケる事になつて、黑の分り易き布石となつたことは否めぬ事實である。

◇黑二一「ろノ四」のトビは、この形勢に適する一手段であるが、この手は「へノ五」にツケる方が積極的の意味があつて優るやうに思ふ。

◇白三三「ほノ六」は眞面目に過ぎて策に乏しい。三三では三八「はノ十一」に打込み黑三九「にノ十一」白四一「にノ十」黑「ほノ十」白四十「はノ十」黑「にノ十二」白四二「はノ九」と運ぶ方が、場合に適つてゐる。

◇白三三に次いで透さず黑三三「へノ三」三五「ほノ三」とツケヒイたのは、如才なき打方といふべく、働いた利かしである。

◇黑三七「わノ三」のヒラキツメは不急の感なきを得ない。茲は左右見合の處であるから、三七では「りノ十六」に臨み白「りノ十七」に受けた時、黑三四「とノ十六」にトビツケで右邊の黑に一彈上作を施しつゝ中を厚くして打つべきである。以下の變化は解說に詳述した如し……

◇敵に白三八「とノ十五」は絶好のトビと云ふべきであらう。

◇以下白三六「にノ十九」迄の結果、右邊の黑が少しく薄くなつたのは、白四八の罪に外ならない。

◇黑三七「れノ五」を以て「へノ九」にトンで、この方面の釣合を保つべきであらう。

◇白三八「はノ十一」の打込は當を得ない。此處に至つては三九「にノ十一」から臨み黑三八、白「にノ十一」黑四七「はノ十二」白「へノ九」と打つて中央の模樣を厚くするのが肝要であつた。白三八乃至黑四七迄の結果は白芳しくない。

◇黑五五「れノ十六」は五七「ホノ十九」にトンで次に五五のコスミツケと五八「ぬノ十五」のマガりを見合にするのが正しい。從つて白五六「かノ十四」では「ホノ十六」にツケるべきである。それを五六とトンで黑五七とトバしては、黑五五の不當を是認する結果となつた。

◇黑六一「ぬノ二」は六五「をノ二」にツキアタつて左上隅の打込を牽制しなければいけない。

◇然るに白六二「れノ三」は大惡手であつた。本局の勝負處であるが為に六二と打込み黑から六三六七とオサヘられて隅に大した手段が無く、却つて黑六一を良化する如き結果となつては、白の非勢歴然たるものがある。

白六二は以て「よノ三」に打込むのがこの場合の急所であつて、さすれば既說の如き結果となつて、一勝を運ぶの局面である。

◇以下の棋勢に於て白は八六「はノ十三」乃至黑九五「ろノ十五」の中盤で一欄の損害りを行つたが、所謂損勢を挽回するには役立たなかつた。

結局白の敗因は六二に起因すると云へよう。

本紙獨占　全高段者總動員　東西對抗大棋戰

加藤五段四連勝・五局目

評譯 六段 平野信助　五段 加藤治郎

第十二回（雷は前局三二玉まで）

▲六五銀5 △五三角23 ▲六四歩2 △五二金2 ▲六七桂7
△八六歩1 ▲同歩6 △八七歩5 ▲八九玉24 △四七角15
▲六三歩成13 △同金2 ▲五五桂3 △六五角成2

（指手一〇八手）（持時間各九時間）
消費時間 △平野氏 六時間 ▲加藤氏 八時間三六分

突如、此の間隙　八段 坂口允彦

【十四ノ十三觀戰記】

寡兵を率ゐて、敵城に迫る加藤五段、先づ銀駒を活用せよと、六五銀、角居りである。二十三分、平野六段は徐ろに五三角とこれを避ける。

六四歩、五二金、六七桂 角を捌した後、加藤五段は六七桂と妙な桂を打つた。如何にも玄人好みの手である。ところがこれは加藤五段の失策であつた。此處まで勵惧ながら、よく敵玉を窮地に陷れた加藤五段が一寸弛んだ氣味だ。此處は何を措いても七五桂、六二歩、七四桂と打つて飛車に當て、六二桂成から六三歩成を狙ふ可きであつたのである。

此の間隙、乘ずべきは正にこの秋である。前々から狙み切つてゐたか、ノータイムで平野六段は八六歩と突掛けた。同歩と取つたが、これは五五桂と行く處であつたと惑ぜられる。

八八歩、八九玉 此處で勢ひ込んで平野六段は八七歩と一本玉頭に突き入れた。高段とはいひながら、これが實に素晴らしい手であつた。この一手で加藤陣に稍々頹勢が見えた感である。何でもない様な歩の王手、恐しいものである。これに對し同金ヨルは五五桂迄ねがなくなつて打たれて來て同に合はされてしまふ（六六角打）ので八五歩と同金上るなら、六八銀打、七八金引五七銀成で次の六六歩打が嚴しく、八七同玉は八五歩で惡い。又九八玉と逃げても、四七角（直に九五歩なら五五桂、五六歩、八七玉で相當戰へるが）以下本手順と同じで惡い。しかし八九玉と下る様では、加藤君の陣營に一抹の敗勢が現れたことは否めない。平野六段は勇躍六五へ成角をつくつた。

木村名人講評　第十二回

先手六七桂は疑惧といふより寧ろ惡手である。こゝは『七五桂、六二歩、七四桂、七二飛、六二桂成、同飛、六三歩成、同金、同桂成、同飛、六四歩』と猛襲を浴せれば、この飛を何う逃げても、例へば六一飛なら『四五飛、四四銀、五四銀、四二玉、六三歩成』で必勝である。

後手敵の六七桂の寸隙に乘じ、決然として『八六歩、同歩、八七歩』と肉薄し、八九玉に四七角の巨砲を放つて、六五角成としたのは素晴らしい好手順で、形勢挽回の觀がある。

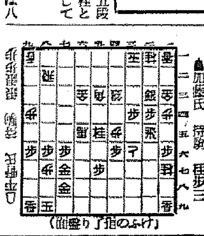

（けふの指了圖）▲加藤氏 持駒 桂歩三

婦人の時間【後三時】　家庭に於ける兒童の宗敎敎育

中央佛專敎授 江田俊雄

現今、わが國民が神武肇國の八紘一宇の大理想に基づき、天をも衝く意氣を以て際々たる鞏固を拓き興亞の大業に邁進しつゝあるは宗教的意義においても實に感々しき極みといはなければなりません。この秋に當り、次代の國運をその雙肩に擔ふべき青少年、特に小學兒童を如何に忠良なる皇國臣民として敎育するかといふことはわが敎育の最も重大なる根本問題でなければならぬ、この點につき、主として智育と體育において成果を擧げつゝある學校敎育において國家的人間を練成すべき宗敎々育の重大任務が家庭敎育に課せらるゝ點多きを思ひ、家庭の父母は如何なる心構への下に如何なる方法を以てこれに當るべきかをお話してみたいと思ひます……

講演【後六・二五】　善隣の盟友中國人との交際

朝鮮大亞細亞協會幹事 廣江澤次郎

世界の歷史にもその比稀な大規模な聖戰の行爲が支那大陸で敢行せられてゐますこの際、この題目は聊か先走つた感が致しませうが、新東亞建設史上劃期的な新中央政府の誕生も間近となり、眞の東亞協同體の建設を目指す新政權の誕生を前にして、近衞聲明による聖戰の意義は日支兩國民間に充分理解せられ、今や日支の物心兩方面は緊く密合協力して明朗東亞の新秩序建設に邁進せんとするのであります。中國人は私共の親戚の盟友であります。この盟友との交際につき私の信念を謂り躬行實踐しつゝある點を御参考迄にお話申上げたいと思ひます

朝鮮郵船定期

○青島直航 釜山丸 一日 十一日 廿一日／平安丸 六日 十六日 廿六日 仁川出帆午後三時
○上海直航 慶安丸 鎭南浦 二月二十日午前九時 仁川 二月廿三日午後十時
○天津直航 當分ノ間欠航ス
○京濱行 △金泉丸 △定州丸 △九州丸 △大連行 △京濱行 △江原丸 △盛京丸 △櫻島丸 △春川丸 △長壽山丸 △敦賀行 △白山丸 ○日本郵船 歐洲行 桑港行 沙市行 濠洲行
京城府南大門通五ノ一 朝鮮郵船株式會社 代表電話本局（2）四一九五番

醫學博士 小村榮三　內科 兒科　コムラ病院　入院隨意

幼兒の濕布藥　感冒・肺炎・扁桃腺炎…　ビスメン
湯水で煉る新様式の粉末劑
肺炎・感冒・氣管支炎・扁桃腺炎・肋膜炎・胸膜炎・神經痛・ロイマチス・凍傷・火傷・齒痛
定價 五十錢・一圓・一圓八十錢 有名藥店・百貨店にあり
大木合名會社

鳴谷汽船出帆
朝鮮、北海道、大阪間
○大連直行 玄海丸 二月廿三日 貨物專用
○裏日本、北海道、樺太行 仁川代理店 日鮮海運株式會社
鎭南浦出帆 代理店 日鮮海運出張所
仁川出帆 代理店 日鮮海運出張所
木浦出帆 代理店 日鮮海運出張所
釜山出帆 黃海丸 代理店 釜山兄弟商會 二月廿二日 內地各港地、境、宮津、新潟、舞鶴、新舞鶴、敦賀、伏木、船川、函館、小樽、大泊
▲命令航路 北鮮―北海道線
雄基出帆 昌德丸 代理店 國際運輸支店 三月一日
羅津出帆 昌德丸 代理店 國際運輸支店 三月一日
清津出帆 昌德丸 代理店 國際運輸支店 三月二日
城津出帆 昌德丸 代理店 北鮮商船組 三月三日
西湖津出帆 昌德丸 代理店 富田商會 三月四日
元山出帆 代理店 朝鮮運輸支店

精力增進劑　參茸トニク

大阪商船出帆
○北鮮門司阪神急行 慶興丸 二月廿一日 咸興丸 三月一日
○北鮮台灣行 河南丸 三月十五日清津發
○北鮮より京濱行
○城津より阪神行
○西鮮各港より京濱行
○仁川南浦より阪神行
○南鮮より阪神行
○釜山馬山より阪神行
右定期船の外臨時船多數あり
○釜山より甲谷陀行 あるぐん丸 三月十四日釜山發
○釜山より紐育行 東山丸 三月廿六日
○門司より紐育行
○高千穗丸 二月廿四日
京城府南大門通二丁目　大阪商船京城支店　電話（2）一〇三〇・一〇三一

北日本汽船 北鮮出帆
敦賀行 はるびん丸 羅津發每月六ノ日未明出帆
新潟行 月山丸 さいべりや丸
北日本汽船株式會社 神戸市神戸區明石町

妙布 外用
（健康防護常備藥）
除け 健康障害物 疲れコリ痛みを……
肩腰のコリ リウマチス 神經痛胃痛 筋肉の痛み 打身靴ずれ 乳のコリ 過勞の痛み 胸咽喉の痛
金廿錢より各種藥店にあり
振替東京四六〇七番 株式會社 渡邊輝綱藥房 東京 麻布 西町

頗る好評！
慢性胃腸に トモサン

たえず胃腸が惡く、いろ〳〵の手當をしても仲々治らないのは、胃と腸の粘膜にキズ（炎症、糜爛）ができてゐるばかりか、胃腸内に種々の有毒素、腐敗醱酵物が發生してゐるからです。
◇…最新の胃腸藥トモサンは今までの胃腸藥とちがひ、このキズとタダレを治すと同時に毒素、腐敗物を清掃するのが新しい特長ですから――長年の慢性胃腸病も本格的に回復を早め、後には藥の力を借らずとも胃腸自身の力で三度の食物を消化し、その榮養分を吸收するやうになるので頗る好評！胃腸病者にさかんに愛用されてゐます
七〇錠 一圓五〇 三圓七〇・藥店にあり
トモサン 說明書進呈 東京市日本橋區本町三 販賣元 吉田合名會社

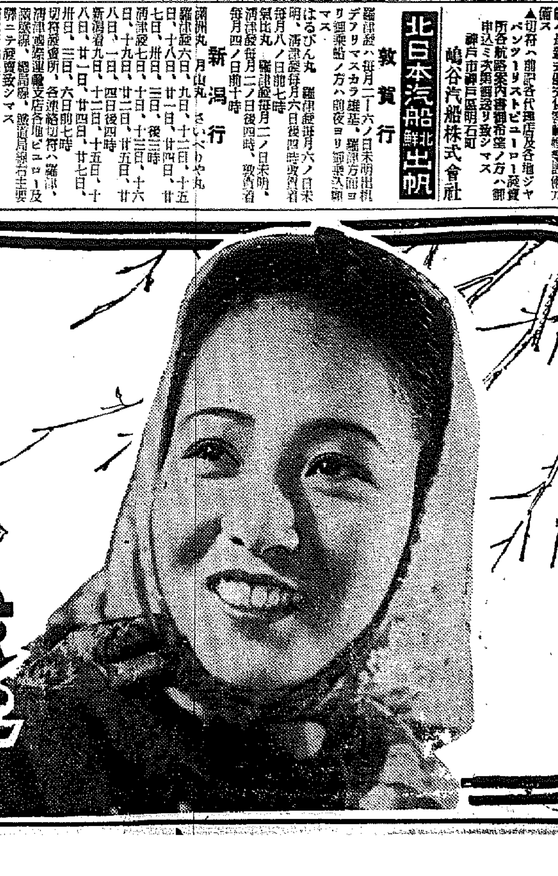

感冒・頭痛に ソリボン

最も新しい 鎭痛解熱劑
かせ氣味で、熱っぽい時
頭痛がし氣分が優れぬ時
身体のふし〴〵が痛む時

ソリボンは、經濟的で然も御婦人やお子樣達に安全な最新の感冒頭痛藥として專らの評判です。

少量で効く
主効分は最新の鎭痛解熱劑ボンピリン並にアミノピリンとベルビタールとの分子結合体。
ソリボンは藥物相乘作用を應用し、その成分藥物の作用が遙かに強化されて現れる様に製してありますから、服用量は少くてすみ、一回僅かの二錠でよく効く点極めて經濟的です。

作用が安全
ソリボンはまた、感冒頭痛藥に厄介な害作用がなく「胃腸や心臟に障り、食慾を損ずる」等の心配がないのを誇りとします。

効能
感冒、頭痛、頭重、めまひ、齒痛、耳痛、扁桃腺炎の疼痛、神經痛、肩凝症、腰痛、月經痛、宿醉、船車暈、結核性の微熱……に

【一回二錠 一日二回服用】
八錠（三〇錢）　二〇錠（一圓）　五〇錠（二圓）　一〇〇錠（三圓八〇）　各地藥店にあり

發賣元 武田長兵衛商店 大阪市道修町
關東代理店 東京 小西新兵衛商店

武田發賣品